

القبس

رئيس التحرير
جاسم أحمد النصف

مدير التحرير
رؤوف شعوري

الثلاثاء ٢٩ ربيع أول ـ ٣٠ مارس (آذار) ١٩٧٦ ـ السنة الخامسة ـ العدد ١٣٨٧ ـ الكويت
AL - QABAS Tuesday 30 Mar. 1976, 5th Year No. 1387 - Kuwait

٢٠ صفحة — ٥٠ فلسا



« يوم الأرض » في الضفة والعالم العربي [١٦ ص]

الأسطول الأميركي يتحرك باتجاه لبنان

والخارجية الأميركية تعلن:

واشنطن تؤيد الحل السوري

بدأ الاسطول السادس الاميركي استعداداته وتحركه باتجاه شواطىء المتوسط الشرقية في خطوة تبدو انها استعدادا للتدخل في لبنان وقال مسؤولون في البنتاغون ان السفن والطائرات الاميركية على استعداد لاجلاء المواطنين الاميركيين من لبنان وان سيل النقل الرئيسية ستكون بواسطة حاملة طائرات الهليكوبتر « غواداكنال » وسفن اخرى تستطيع الابحار الى الساحل اللبناني .

وقال مسؤولون في السلاح الجوي الاميركي : « انه اذا كان تدهور الوضع بشكل خطير وبدا المواطنون الاميركيون يتعرضون للخطر فاننا على استعداد للقيام بواجبنا » .

من ناحية ثانية وفي الوقت الذي تحدثت فيه انباء من بيروت عن اتصالات سورية مع كل من فرنسا والفاتيكان والولايات المتحدة للتاكد من ان اسرائيل لن تتدخل في حال قرار سوريا اللجوء الى الوسائل العسكرية لوضع حد للحرب اللبنانية ، حذرت حكومتا واشنطن سوريا واسرائيل من التدخل العسكري في لبنان ، وقال ناطق بشؤون الخارجية الاميركية : « ان حكومته ترى ان الحل السياسي الوسط الذي تم الوصول اليه بمساعدة سورية يقدم اساسا عادلا لحل الازمة » واضاف الناطق : « ان الموقف في لبنان اصبح اكثر حدة وخطرا خلال الاسبوع الماضي » .

هذا وجرت امس اتصالات مكثفة بين دمشق وبيروت وبين دمشق وفوق بمكاتب (مقر الرئيس فرنجية) . ولكنت وكالة الانباء الفرنسية ان شيئا من التفاؤل يسود دمشق حول الموقف في لبنان وقد يصل خلال ٢٤ ساعة الى حل للازمة اللبنانية .

جنبلاط : نرفض الحلول الوسط

وكان السيد ياسر عرفات رئيس اللجنة التنفيذية لمنظمة التحرير قد اجتمع بعد عودته من دمشق الى السيد كمال جنبلاط في مقره بعاليه حيث بحثا سوية في تسوية الوضع للتوصل الى وقف لاطلاق النار ولكن اوساط مقربة من زعيم الحزب التقدمي الاشتراكي ذكرت ان جنبلاط اكد تمسكه بموقفه. وقد عقد جنبلاط بعد ذلك اجتماعا مع الاحزاب الوطنية حيث قال بعد ذلك : « ليس هناك بصيص من الامل للوصول الى سلام في المستقبل اقترب واننا لن — البقية على الصفحة ١٦ عمود ١ —

الاقتصاد والنفط
صفحة ١٠

صباح الاحمد : الكويت تؤيد أي جهد عربي لوقف الدماء بلبنان



صرح وزير الخارجية الشيخ صباح الاحمد ، تعليقا على دعوة مصر الى تدخل قوات عربية مشتركة للفصل بين الاطراف المتحاربة في لبنان ، بان الكويت تساند كل جهد عربي قد يؤدي الى انهاء اراقة الدماء في لبنان . واضاف قائلا انه لا يعتقد ان التدخل يجب ان يكون عسكريا .



سمو امير البلاد يستقبل الرئيس الروماني لدى وصوله امس — « تصوير محمد بيدق »

المباحثات الكويتية الرومانية تبدأ اليوم

وصل بعد ظهر امس الرئيس الروماني نيكولاي شاوشيسكو والسيدة هيلانه في زيارة رسمية للبلاد تستمر ثلاثة أيام. يقوم الضيف الروماني صباح اليوم بزيارة سمو امير البلاد بقصر السيف ، ثم يقوم بجولة في محافظة الاحمدي . وبعد الظهر تبدأ المباحثات الرسمية بين البلدين ، وتتناول التعاون الثنائي بمجالاته المختلفة ، وتطورات قضية الشرق الاوسط .

وكان امير البلاد قد اقام للضيف الروماني حفلة عشاء تكريمية حيث قلد الرئيس شاوشيسكو قلادة مبارك الكبير كما قلد الرئيس الروماني سمو الامير وسام نجمة الجمهورية الرومانية ذات الطبقة الممتازة وولي العهد وسام ٢٣ اغسطس .

● طالع ص ٥ ●

السادات : المشكلة الفلسطينية جوهر قضية الشرق الأوسط

بون — ي.ب — ناشد الرئيس انور السادات المانيا الغربية لتاييد منظمة التحرير الفلسطينية .

وقال في اول خطاب يلقيه خلال جولته التي تقوم بها لخمس دول اوروبية والتي ستستغرق اسبوعين ان المشكلة الفلسطينية هي قلب الصراع في الشرق الاوسط .

واضاف : « لقد حان الوقت لكي يحصل الفلسطينيون على حقوقهم الوطنية وعلى دولة خاصة بهم حيث يعيشون بحرية » .

وقال في مأدبة اقامها الرئيس الالماني فالتر شيل على شرفه ان هذا هو الوقت الذي يجب فيه ان يستعيد الفلسطينيون حقوقهم المشروعة بعد ان عانوا من مرارة الابعاد ما يزيد على ٢٨ عاما .

واضاف : « انني متاكد من ان هذا النداء سيلاقي صدى لدى الشعب الالماني ، انني لا استطيع ان اتصور ان الشعب الالماني ليس متعاطفا مع القضية العادلة للشعب الفلسطيني الذي يناضل من اجل حقوقه والذي يستحق كل التاييد » .

وكان ناطق المالي غربي قد صرح قبل وصول السادات الى بون بان بلاده لن تعترف بمنظمة التحرير الفلسطينية.

اما فالتر شيل فقد رد بكلمة وعد فيها بتقديم مساعدات اقتصادية لمصر وقال مخاطبا السادات : « انك تستطيع الاعتماد على مساعدة الدول الصديقة ، اننا نحاول بكل ما لدينا من سبل بتقديم العون والدعم لتنمية الاقتصاد المصري » .

هذا وقد قال وزير الخارجية الالماني الغربي هانز ديتريش غينشر خلال مادبة اقامها على شرف وزير الخارجية المصري السيد اسماعيل فهمي « ان اي حل سلمي لمشكلة الشرق الاوسط يجب ان يتضمن شروطا ثلاثة هي : انهاء احتلال الاراضي ، احترام حقوق كل من الدول العربية واسرائيل العيش ضمن حدود آمنة ومعترف بها ، ومنح الشعب الفلسطيني حق تقرير المصير». ووصف القضية الفلسطينية بانها جوهر مشكلة — الشرق الاوسط — . وقال ان الحل السلمي هو الحل الوحيد المتبقي للمشكلة .

وكان السادات قد قام لدى وصوله الى بون بوضع اكليل من الزهور على نصب ضحايا الحرب .

وكان السادات قد قال في حديث ادلى به لصحيفة « دير شبيغل » الالمانية ان محادثاته مع فالتر شيل ستتناول احتمال ضمانات المانية غربية — للتوصل الى تسوية سلمية في الشرق الاوسط ، وارسال وحدات المانية غربية كجزء من قوة سلام تابعة للامم المتحدة للحفاظ على السلام في المنطقة .

ويقول المراقبون ان المانيا الغربية ستقدم لمصر قروضا بقيمة ٢٠٠ مليون مارك .



السادات يلوح لمستقبليه لدى وصوله الى بون (راديو — ي.ب)

أساتذة الجامعة يطرحون خلافهم مع الإدارة على الرأي العام ومجلس الأمة

اصدرت اللجنة المركزية لاعضاء هيئة التدريس والمعيدين المنتمين عن العمل بالجامعة بيانا امس جاء فيه : ان المقصود من اصدار هذا البيان هو الاحتكام الى الراي العام . فقد قررنا في تاريخ ١٧—١١—٧٥ الامتناع عن العمل وكان يكمن وراء موقفنا هذا مطالب ملحة هي : جعل المساواة مقومة اساسية للمجتمع الجامعي ، وجعل مبدأ الانتخاب المباشر لجميع المناصب القيادية في الجامعة حجر الزاوية في كفالة استقلالها .

ثم قررنا بحسن نية المصلحين تعليق امتناعنا عن العمل بعد التوصل الى اتفاق بيننا وبين وزير التربية بتاريخ ٦—١٢—٧٥ ، والذي كان يتضمن الاحتكام الى ارادة الشعب ممثلا في مجلس الامة فيما يتعلق بمبدأ الانتخاب لجميع المناصب القيادية في الجامعة ، مع تشكيل لجنة مشتركة تتالف من اعضاء ممثلين للمنتمين عن العمل واخرين ممثلين عن مجلس الجامعة لدراسة موضوع المساواة بما فيها المساواة في بدلات طبيعة العمل بالنسبة لجميع اعضاء هيئة التدريس في مختلف الكليات .

وعلى البيان قائلا : انه برغم هذا كله فقد خرج مجلس الجامعة بقرار اتخذه في جلسته المنعقدة في ٢٠—٢—٧٥ مادرا به من جديد مبدأ المساواة بين اعضاء هيئة التدريس مؤكدا ومكرسا اللامساواة بينهم ، مستخفا بهم ، ناقضا وبلا مبالاة الاتفاق الذي بينه وبينهم .

لذلك رأينا من واجبنا احاطة الراي العام علما بما يدور من امور تاركين للجمعية العمومية للمنتمين عن العمل اتخاذ ما تراه مناسبا بهذا الصدد محملين الادارة في الجامعة المسؤولية التامة عن كل النتائج .

واضاف البيان يقول : وختم هذا البيان بان لفت نظر اعضاء مجلس الامة الى ان لجنة الشؤون الثقافية في المجلس لم تستجب لمطلبين جوهريين من مطالبنا وهما : تبني مبدأ الانتخاب المباشر لشغل منصب مدير الجامعة ووكلائها ، وتضمين حكم المادة ٢٦ من المشروع النص على ان اعضاء هيئة التدريس مأمورون لدى القانون ولا تعبير ينهم في ذلك بسبب نوعية التخصص ، ونحن نهيب بالمجلس الذي يناقش اليوم مشروع قانون الجامعة ان يستدرك ما فات على لجنته الثقافية ويستجيب لهذين المطلبين .

تضيئة اليوم

ويا أصحاب "الأنظمة العربية المتحدة" بلا اتحاد .. ولا عروبة .. ولا نظام ..

لماذا لم تسمعوا كلام الكويت ؟!

مرة ثانية ...

عفوا ايها الملوك والرؤساء العرب ، ومعذرة .

تدبون الصوت الان لانقاذ لبنان ، وقد تلكأتم منذ البداية .. وقصرتم .. وأخطأتم .. وسددتم آذانكم عن النصيحة الصافية المخلصة عندما بذلت لكم في الوقت المناسب تماما ... لكنكم اضعتم النصيحة ، وأضعتم أنفسكم ... وضاع لبنان .

لماذا لم تسمعوا كلام الكويت منذ البداية ؟

منذ مطلع نوفمبر الماضي ١٩٧٥ ، اطلقت الكويت صرختها ... دعتكم باخلاص للانقاذ .. اخذت المبادرة — بعد صبر طويل — اذ كنتم لاذنين بالصمت المريب . دعتكم الكويت الى الدور المشرف . الى الدور النابع من صفاء الوجدان القومي العميق .

منذ مطلع نوفمبر ١٩٧٥ قالت لكم الكويت في بيان رسمي بعد جلسة عقدت برئاسة ولي العهد رئيس مجلس الوزراء الشيخ جابر الاحمد « ان استمرار الاحداث في لبنان الشقيق يشكل استنزافا خطيرا لطاقات الشعب اللبناني ، واهدارا لدمائه وتمزيقا لوحدته ... »

وقالت لكم الكويت انكم في زمان انتم جميعا فيه « بامس الحاجة الى التضامن والتكاتف ... » وناشدتكم الكويت جميعا « بضرورة عقد اجتماع عاجل لوزراء الخارجية العرب يتم فيه تدارس هذا الوضع الخطير ، ليصون للبنان وحدته واستقراره ويبعث الطمانينة في ربوعه ... »

عفوا ومعذرة يا اصحاب الجلالة والفخامة والسيادة ... ماذا فعلتم بنداء الكويت الودود الصدوق ؟

ارسلتم وزراء خارجيتكم الى القاهرة للمجاملة . لرفع العتب ... بل نكاد نقول للعرقلة . وكنتم في باطنكم لا تريدون وقف شلالات الدم . بل لعلكم كنتم لا ترغبون في نجاح اية بادرة — كويتية كانت او غير كويتية — ما لم تكن صادرة عنكم، او باذنكم ورضاكم . لم يكن يعنيكم سوى تحقيق مصالحكم الضيقة المتقاتلة تحت الف رمز ورمز ، وهانت عليكم دماء الاشقاء في لبنان ...

نداء الكويت المخلص لم يلق الاستماع المخلص ، وتحول مؤتمر وزراء الخارجية الى مهزلة مخزية . كانت المواجهة صريحة ومكشوفة بين انظمتكم انتم ، بين من حضر وبين من تغيب وقاطع ، وبين من تحدث باكثر من لسان ووجه وبين من قال ما لا يعني ، وعنى غير ما قال ! وأوعزتم الى صنائعكم في لبنان لكي يرفضوا « اي تدخل عربي » ... لكنكم الان لم تنتظروا اية دعوة من اي طرف في لبنان لكي تتدخلوا ، وسمحتم لانفسكم بدعوة انفسكم الى التدخل في هذا البلد الطيب — الغبي المنحر بسيوفكم !

... ويا اصحاب الجلالة والفخامة والسيادة ، لو استمعتم الى كلام الكويت منذ البداية ، لما كان حصل هذا الذي حصل ، والذي سيحصل في لبنان ، ويصدر الميكم ...

لو سمعتم كلام الكويت منذ البداية ، ورجحتم نداء الاخوة والمصلحة القومية والترفع عن الصراعات العربية — العربية ، الباردة منها والحامية لكنتم جنبتم لبنان هذا المصير ، ولكنتم تجنبتم تحويل لبنان الى ارض للمغامرين وقطاع الطرق واللصوص وعصابات المافيا الدولية والمحلية، وحملة معاول الهدم للهدم ... ولكنتم اقفلتم بالتي هي احسن نافذة لا تستطيعون اقفالها الان بالتي هي اسوأ ، وتهب منها عواصف الشر ، وروائح الجيف ، ونعيب الخراب !

● ● ●

عفوا ومعذرة يا اصحاب « الانظمة العربية المتحدة » بلا اتحاد ولا عروبة ولا نظام ... لماذا لم تسمعوا كلام الكويت منذ البداية ؟

« القبس »

ثورة الضفة

ماذا حدث؟ ولماذا حدث؟

عندما اسدلت اسرائيل على الضفة الغربية بسكانها البالغ عددهم ٧٥٠ الف نسمة ، وقطاع غزة بسكانه البالغ عددهم ... ؟ الف نسمة ، طرحت فكرة التعايش السلمي بين العرب واليهود ، وزعمت ان في استطاعة الشعبين ان يعملا معا ، ويعيشا معا في « ود وسلام » بعيدا عن الحزازات والعصبيات القومية !!

وقد حاولت اسرائيل ان تجعل احتلالها هينا لينا بقدر الامكان .. فاعلنت سياسة الجسور المفتوحة ومنحت سكان الضفة قدرا لا باس به من « الحرية » وسمحت لهم بزيارة اسرائيل ، واغرت العديد منهم بالعمل في مزارعها ومصانعها.

وفي هذا الوقت ، كانت الاعانات العربية مستمرة بالتدفق على الضفة ، كما كانت الحكومة الاردنية مستمرة في دفع الاعانات للبلديات وصرف الاعانات الاجتماعية للمحتاجين ودفع الرواتب ، مما جعل العامل العربي في الضفة يتلقى راتبين عن العمل الواحد الذي يؤديه ، بالاضافة الى الاموال التي تاتيه من ابنائه في الخارج ...

ولكن .. مع تصاعد اعمال المقاومة المسلحة خلف الحدود ، وتوتر المشاعر في الداخل ، وازدياد الصعوبات امام حل سياسي لازمة الشرق الاوسط ، بسبب اطماع اسرائيل واصرارها على ضم اراض جديدة اليها ، بدأت اسرائيل تخطط لمواجهة طويلة مع الدول العربية .

اسرائيل لا تخفي اطماعها في الاراضي العربية ، وقد اعلنت في كافة التصريحات التي ادلى بها قادتها عن عزمها على ضم القسم الاكبر من مرتفعات الجولان ، واجزاء من الضفة الغربية .

لكن اسرائيل وقفت عاجزة امام المشكلة السكانية في الضفة ، فهي لا تستطيع ان تضم مليون عربي جديد الى حدود « دولتها » دون ان تحولها الى دولة يهودية عربية مزدوجة ... واسرائيل تريد دولتها يهودية ١٠٠ ٪ ، واذا كانت فيها اقلية عربية فيجب الا تصل هذه الاقلية الى حد تهديد الاكثرية اليهودية .. بل ان اسرائيل وهي تضع القدس فوق كل اعتبار غصت بسبعين الف عربي فيها ، فعرضت عليهم الاحتفاظ بالجنسية الاردنية ، وان تظل الاماكن الاسلامية المقدسة تحت اشراف اردني ، بل انها وافقت على ان يكون للمدينة المقدسة مجلس بلدي خاص يدير شؤونها ... كل ذلك في سبيل الا يضاف لسكانها الحاليين سبعون الفا من العرب ..

بل ان اسرائيل تنظر حاليا بقلق الى الجليل الاعلى الذي احتلته عام ١٩٤٨ ، وتخشى ان يؤدي وجود اكثرية عربية فيه الى اثارة المتاعب كان تقوم الاكثرية العربية باعلان فصل الجليل عن اسرائيل وضمه الى لبنان ، او الى اي دولة فلسطينية تقوم في المستقبل .

وبدأت اسرائيل تبحث عن حل يخرجها من الحيرة التي وضعها فيها السكان العرب .. وكانت ان تجد هذا الحل في مشروع الحكم الذاتي الذي عرضه وزير الدفاع الاسرائيلي شمعون بيريز على السكان . وكانت تامل في دفع اعوانها من سكان الضفة الى المجالس البلدية التي ستجري انتخاباتها في ١٢ ابريل المقبل ، على امل تكوين « زعامة » فلسطينية جديدة تدخل في مفاوضات مع اسرائيل ، وتمنح اسرائيل شراكه في الضفة الغربية دون ان تمنح سكانها العرب شراكه في فلسطين المحتلة !!

ولكن رياح سكان الضفة هبت على عكس ما تشتهيه سفن اسحق رابين .. فقد رفض عرب الضفة ادارة البلاد لصالح اعدائهم ، كما رفضوا التعاون مع اسرائيل للانتقال من حالة الحرب الى حالة السلام الا اذا حصلوا على حقوقهم كاملة ...

« القبس »

الرياضة

فازت السعودية على الامارات والعراق على البحرين

فازت السعودية على الامارات ٢ — صفر ، والعراق على البحرين ٤—١ في اليوم الرابع لدورة كاس الخليج الرابعة لكرة القدم التي جرت امسى باستاد خليفة بالدوحة . وقدم الفريق السعودي عرضا طيبا استحق بفضله الفوز . وفي اللقاء الثاني قدم الفريق العراقي فنونه افتروبة فبدل مناقسا قويا على بطولة الدورة وسيل اهدافا مرسومة . ولا شك ان مباراة العراق والكويت ستكون من اهم مباريات الدورة التي ينتظرها عشاق كرة القدم في الدول الخليجية .

● الرياضة ص ١٣ — ١٤ — ١٥ ●

بسم الله الرحمن الرحيم

اليوم ...

المهرجان الشعبي الكبير

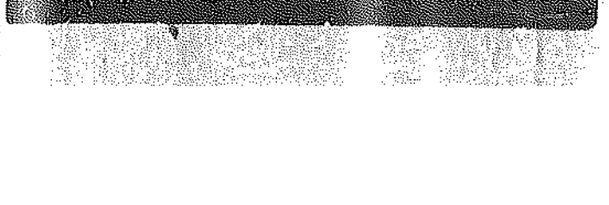
إحتفالا بيوم الارض

تضامنا مع الشعب الفلسطيني في انتفاضته البطولية

يسر الاتحادات الشعبية الكويتية والفلسطينية دعوة الجمهور الكريم إلى المهرجان الشعبي الكبير الذي

سيقام على مدرج جامعة الكويت في الخالدية ، الساعة السادسة والنصف من مساء اليوم الثلاثاء ٢٩ ربيع الاول ١٣٩٦هـ الموافق ٣٠/٣/١٩٧٦م .

وثورة حتى النصر



شجعة على الطريق

لاحل كالحسم الشجاع

د. ابراهيم مكي

سبق لنا في هذه الزاوية ان عالجنا باسهاب مشروع قانون جامعة الكويت الجديد ، الذي هو الان موضع النقاش في مجلس الامة. وليس لدينا الان ما نضيفه على ما قلناه من الناحية الموضوعية ، نقد ابدينا ما رأيناه ، من وجهة نظرنا صوابا ، وعارضنا ما رأيناه خلاف ذلك .

الجديد الذي نريد ان نضعه بين يدي اعضاء مجلس الامة المحترمين هو ان يتفادوا الحلول المرتبكة التي يطلق عليها خطأ «الحلول الوسط».

ان مسؤولية اعضاء مجلس الامة — والقانون الجديد سوف يعالج شؤون مؤسسة من اهم مؤسسات الدولة — تتطلب منهم ان يحصوا النصوص جيدا ، فيرجحوا ، عن بينة ، هذا الراي او ذاك دون ان ياخذوا بعين الاعتبار غير ما يرونه حقا وصوابا .

نقول ذلك لان المدقق في مشروع القانون كثيرا ما يلمس فيه ظاهرة محاولة التوفيق بين وجهات النظر المتعارضة على وجه يجعل النصوص ممزقة النزعة متباينة الاهداف .

فالمشروع مثلا يضع النصوص لادق التفاصيل التي كان يجب تركها لمجلس الامناء ولمجلس الجامعة وفي ذلك تاكيد للارتباط المفتوي بين الدولة والجامعة على وجه يزيد عن الحد .. ولكن المشروع في الوقت ذاته، يقرر ان الجامعة هيئة علمية « مستقلة » !.

فهل المشروع مع الاستقلال او ضده ؟ انه بين بين .. لانه يريد ارضاء الجميع ، وسنكون النتيجة بالتاكيد انه لن يرضي احدا !

والمشروع وقع في حيرة بين راي الحكومة في الاخذ بمبدأ التعيين ، وراي الزملاء اعضاء هيئة التدريس .. في الاخذ بمبدأ الانتخاب ، في اسناد المناصب الادارية الاكاديمية .. فماذا كانت النتيجة ؟

اخذ المشروع بمبدأ الانتخاب لمدير الجامعة وحصر الانتخاب بمجلس الامناء ! واخذ بمبدأ الانتخاب بالنسبة لمنصب عميد الكلية ، وبالتعيين لمنصب العميد المساعد !

شق من المادة لارضاء هذا الطرف وشق منها لارضاء الطرف الاخر .. عملية توفيق هي اقرب ما تكون الى التلفيق !.

ان المطلوب من ممثلينا في مجلس الامة ان يمارسوا الحسم الشجاع ويقولوا رايا حاسما ايا كان اتجاهه .. والا فان القانون بعد صدوره سيكون مصدر مشاكل حيث اريد له حلها .. وموضع سخط الجميع حيث اريد له ان يرضي كل الاطراف ..

المجلس البلدي

الشركات الاستثمارية تتولى إنشاء مركز السالمية التجاري



رئيس المجلس

فروع لشركة المواشي بالجمعيات لبيع اللحوم

تخصيص ١٥١ قسيمة وإصدار صيغ استملاك بمختلف المناطق

كتب عميد الشنطي :

تميزت جلسة المجلس امس بمحاولات الدعابة والحملات الانتخابية حتى ان رئيس المجلس قالها لاحد الاعضاء وتم تعديل قانون تخصيص القسائم لتمر معاملة! وكانت المناقشات طويلة وحادة ورغم ذلك فقد استطاع المجلس انجاز الكثير من المشاريع وتوصيات اللجان . وقد وافق على تخصيص قسائم سكنية الى ١٥١ من المواطنين . ووافق على انشاء مركز السالمية التجاري الجديد كما وافق على مشروع مزارع العبدلي وعلى انشاء فروع بيع اللحوم بالجمعيات .

تفاصيل الجلسة :

افتتح رئيس المجلس السيد عبد العزيز العدساني الجلسة في حوالي الساعة التاسعة من صباح امس حيث صادق المجلس على محضر الجلسة الماضية ثم بدأ بمناقشة توصيات اللجان فوافق على تخصيص قسائم سكنية التالية اسماؤهم :

احمد مدعج محمد المدعج ، عيسى المحسن مدعج محمد المدعج ، فاطمة سعود عبد العزيز الحساوي ، فاضل عباس جاسم عبد الرحيم ، فاروق عباس جاسم عبد الرحيم ، عبد العزيز علي سعد علي الناهض ، احمد ابراهيم عبد الله البخيت ، ناصر ابراهيم عبد الله البخيت ، علي حمد محمد الحمد ، عبد المحسن صالح البصيري ، عبد العزيز عبد الله مبارك بوقريص ، فؤاد عبد الله مبارك بو قريص ، عبد الرزاق عبد الله مبارك بو قريص ، عنان عبدالله مبارك بو قريص ، فيصل عبد المحسن محمد المطير ، علي عبد المحسن محمد المطير ، خليف الحميدي ضيدان ابو عدل ، بدر سالم غانم مزعل الحريص ، راشد سعد جبران الونده ، رشيد سعد جبران الونده ، حماد محمد سعد جبران الونده ، خالد احمد حمود جبران الونده ، ابراهيم الربيعان ، ثريا ياقوت محمد الهندي ، لطيفة ياقوت محمد الهندي ، عزيزة عبد الله صالح الاحمد ، خالد عبد الكريم عبد الله الفوزان ، راشد سالم حمود الشمري ، رجا ناصر رجا عوض الجميلي ، سلمى وسالم وعلية وعتيج وعماق ابناء جمعان سالم عتيق العازمي ، مساعد تركي علي الغنيم المطيري ، مبارك مزيد سعد المزيد المعوشرجي ، خيتان نوبني العتيبي ، وعند بحث تخصيص قسائم التالية اسماؤهم :

جاسم محمد عبد الوهاب حسين الرومي ، منيرة محمد عبد الوهاب حسين الرومي ، غنيمة محمد عبد الوهاب حسين الرومي ، نورة محمد عبد الوهاب حسين الرومي ، مشاعل محمد عبد الوهاب حسين الرومي .

طلب من محمد الرومي الخروج من الجلسة وبدات مناقشة طويلة .

الياخور والحوطة

عبد الوهاب المطوع : اريد ان اسال سؤال هل الياخور يعتبر ارضا يستحق عليها تخصيص قسائم وكذلك الحوطة وما هو راي القانون .

الخبير : ليس الياخور شكنا خاصا والمجلس البلدي هو الذي يحدد مفهومها .

خميس مطلق : للامانة اقول انه ياخور وليس ديوانية .

عبد الوهاب المطوع : وانا ارد للامانة انه يجب ان لا تخصص قسائم وانا اعترض على كلام الخبير .

خميس طلق ، غاضبا : اريد ان اعلم كم خبير قانوني بهذا المجلس .

فهد المرزوق : فيه سوء تفاهم عند الاخوان .

الخبير : ارى تعديل المادة ٣ من قانون القسائم .

الرئيس : انا لا اعمل على نقيض النظام .

فهد الجبري : اريد ان اسال هل هذه هي اول معاملة مرت ، هناك الكثير من المعاملات المشابهة وافق عليها المجلس .

يوسف كمال : هل هذا بيت ابوهم او جدهم .

الرئيس : ارض ابوهم .

بدر السالم : الاخوان يأخذون الحالات لفرض الله وحده يعلم فيه هل هي شخصية ، يوجد قانون ينطبق عليه ام لا واطالب بالتصويت على كل المعاملات المشابهة والموافقة على المعاملة تعني تعديل النظام وكل هذا بسبب معاملة واحدة وكان يجب ان نغير النظام من الاول .

تغيير النظام

الرئيس : المادة ٣ من الفقرة الاولى تقول اولا الابناء الذين لهم قسائم ابائهم وامهاتهم يخصص لهم قسائم فاذا اردتم تغيير النظام فهذا للمجلس.

خميس طلق : هناك معاملات مرت ولم يعترض احد عليها واذا كانت كل اعمال المجلس خلال الاربع سنوات الماضية تسير على خطا فعلى المجلس تعديل هذا الخطأ .

الخبير : اذا كنتم ساترين على هذا الخطأ فلماذا لا يتغير النظام .

احمد الميلم : نظام السكن والصناعة وافق المجلس عليه ولماذا نلتمس الان ونقول ان فيه خطأ .

الرئيس : انا اقترح وضع اراضيهم وليس بيوتهم والمسالة ليس فيها تجاوز.

بدر السالم : في كل جلسة من المجلس البلدي يطلب تعديل النظام وانا اطالب الان بتعليق جميع قرارات لجنة السكن والصناعة ويجب حل المشكلة من جذورها .

وجرى تصويت على تعديل النظام فووفق عليه بحيث يخصص قسائم لكل من ثمن لابائهم وامهاتهم وجدودهم ان كان بيتا او ارضا .

تخصيص قسائم سكنية

ووافق المجلس على تخصيص قسائم سكنية ايضا الى التالية اسماؤهم :

لولوه احمد الناصر الشهيب التناك، صالح شقير فرحان الضفيري ، عائشة سعد حسين الحامد ، عبدالله صقر عبدالله وطيان ، سالم جابر حسن عامر الجميدي ، سعد عوض محمد خضير ، سالم عوض محمد خضير ، سعود فهد حراب الوسمي المطيري ، محمد عبدالله محمد علي القطان ، عبدالرحيم محمد علي القطان ، عبدالله حسن محمد علي القطان ، روضان حسن محمد علي القطان ، محمد عويد مشيلح المضيله الطيري ، فهد حمد حسين عذاب العجمي ، عيسى عبدالله عيسى جابر ، عبدالله عبدالمحسن العبد الرحمن البداح ، خالد عيسى عبداللطيف المسلم ، عبداللطيف عيسى عبداللطيف المسلم ، احمد عيسى عبداللطيف المسلم ، مطلق عواد عيد العتيبي ، مشعل هلال مطر العتيبي ، فراج سحران معضد العتيبي ، محمد عبدالله محمد الورع ، حمزه عباس عبدالله ، فاطمه محمد حمد بودي ، برال عبدالرحمن حمد البراك ، مساعد زيد مساعد اخريص ، محمد زيد مساعد اخريص ، بدر عبدالله محمد ثابت الحبشي ، حمد غزاي جازي فهيد العتيبي ، عبدالعزيز علي العبد اللطيف العبدالرحمن الجسار ، احمد علي العبداللطيف العبدالرحمن الجسار ، صنهات سرهيد ماجد سرهيد المطيري ، ماجد سرهيد ماجد سرهيد المطيري ، مجيد فهد فالح صهود المطيري ، محمد يوسف يخيت احمد الرقم ، صالح يوسف يخيت احمد الرقم ، مريم يوسف يخيت احمد الرقم ، غنيم فهد فراج المطيري ، عبدالله حسين محمد بوعركي حبيب علي سعود صنينان الغراده ، عيسى راشد عيسى ، هزاع محمد جمدان هزاع المطيري ، مساعد علي صالح عبدالله الحداد ، شيخه عبد العزيز مطلق ، ناصر علي ناصر العريفان .

فزوه مشعان شبيب العتيبي ، عقاب خريص حمدان العتيبي ، نايف خريص حمدان العتيبي ، بدر ناصر سالم ناصر الدواس ، جاسم محمد سعود العون، فهيمه محمد سعود العون ، عيسى محمد سعود العون ، مطلق عطاالله هريسان المطيري ، محمد احمد عمر علي الالا ، فاطمه احمد عمر علي الالا ، بدر سالم علي المالك ، ابراهيم عبدالعزيز حسن عثمان القعود ، ناصر عبدالعزيز حسن عثمان القعود ، سعد عبدالعزيز حسن عثمان القعود ، محمد عبدالعزيز حسن عثمان القعود ، احمد عبدالله محمد الشاهين الغانم ، ابراهيم عبدالله محمد الشاهين الغانم، يوسف مجيم عبدالله الشلال العنزي ، جعفر عبدالوهاب حسن علي القطان ، احمد عبدالوهاب عبدالله بابطين ، منعب خلف طلق العارضي ، ناصر نافل حمود صالح بوبابس ، مانع راشد مانع الشبيعان المطيري ، غانم سلمان غانم عبدالعزيز ، فيصل ابراهيم طاهر عبدالله ، عائشة عبدالله ناصر الشرهان ، حصة عبدالعزيز يعقوب بو حميد ، محمود زيد علي زيد الخباز، محمد شايع احمد قنبر منصور ، ناصر محمد خالد يوسف المطوع ، سالم عبدالله عيسى الوزان ، عبدالله علي عقيل العقال ، فهد محمد مطلق حمدان يحلق ، بدر محمد معتوق ابراهيم العسلاوي ، عادل محمد معتوق ابراهيم العسلاوي، جاسم محمد معتوق ابراهيم العسلاوي، حمد ناصر ابراهيم الصوله، عبدالعزيز عبداللطيف صالح البصيري، ابراهيم عبداللطيف صالح البصيري ، يوسف عبداللطيف صالح البصيري ، فريح عبداللطيف الكوح ، جربوع بلال المبكلي ، راشد محمد علي عبدالله ، دلال سليمان زيد ابراهيم شهاب ، فالح عبدالله سعود مطلق المحجان ، حسين ابراهيم حسين رباب ، عثمان محمد عثمان الحبيشي ، بدر محمد عثمان الحبيشي ، هيا محمد عثمان الحبيشي ، سعد مساعد العبكل مسعود ، فاطمه علي حسن الساقان ، عائشة معيجل العبكل ، مريم سويد عبكل المسعود العبكل ، نجاة سويد عبكل المسعود العبكل ، وضحة سويد عبكل المسعود العبكل ، دلال سويند عبكل المسعود العبكل ، حصة محمد علي الساقان ، خليفه عبدالله عيد عيفان ، محمد عبدالله عيد عيفان ، مبارك جبر مبارك الشريمان المطيري ، محمد حمد عثمان الخضي ، مسفر جزاع فنيسان جديع العبيدي ، فهد راشد فهد المطيري ، نوير محمد سيف قرعوطه الرشيدي ، مرزوقه عيد عقاب العازمي ، عبدالعزيز ابراهيم الخريف الثاني ، محمد عمر درياس العمر ، فهد عبدالرحمن ناصر ، راشد فريب محمد راشد العفاسي ، ابراهيم رجب الخارجي ، محمود جاسم صالح .

مزارع العبدلي وفروع اللحوم

كما وافق المجلس البلدي على مشروع مزارع العبدلي غير التنظيمية .

فروع لبيع اللحوم

كما وافق المجلس على قرار بانشاء فروع لبيع اللحوم في مباني الجمعيات التعاونية بشرط ان تقوم البلدية بتخصيص المواقع اللازمة لانشاء فروع لبيع اللحوم في مباني الجمعيات التعاونية .

كما وافق المجلس على تخصيص مواقع للمحاكم في منطقتي الفحيحيل وفيلكا .

كما وافق على تحديد موقع لانشاء فندق درجة ثانية على شارع الخليج العربي بالسالمية .

ووافق على التنظيم الجديد لقسائم بيوت ذوي الدخل المحدود في جزيرة فيلكا والمقدم من هيئة الاسكان .

ووافق المجلس على اصدار صيغ استملاك التي لم يصدر بها صيغ في الشوارع المستحدثة في منطقة ابرق خيطان .

كما وافق المجلس على توسعة حدود مجمع اسواق السمك واللحم والخضار واصدار صيغ استملاك بالعقارات الملاصقة لحدود المجمع .

وقرر المجلس على بيع قسائم سكن استثماري على الشارع العام في منطقة المنقف .

ووافق المجلس على مشروع المجاري الجديد لجزيرة فيلكا .

مركز السالمية التجاري

وانتقل المجلس لبحث مركز السالمية التجاري الجديد والذي سيضم مجمعات من المباني التجارية والترفيهية لترتبط شارع سالم المبارك الحالي بشارع الخليج العربي ، ويتم بها الفصل التام بين حركة المشاة وحركة السيارات .

كما يضم مكاتب ومسجد ودار سينما او المسرح وكازينو ومواقف للسيارات .

شركات استثمارية للمشروع

وجرت مناقشة حول المركز التجاري للسالمية :

● فهد الحساوي : هناك ٣ اقتراحات لتنفيذ المشروع الاول يقوم به الافراد والثاني تقوم به الحكومة والثالث ان تقوم به الشركات الاستثمارية في الكويت وقد تم دراسة الموضوع فتبين ان تقوم الشركات الاستثمارية بانجاز المشروع واضاف ان المشروع يكلف ملايين الدينارات .

فوافق المجلس على ان تقوم الشركات الاستثمارية بانجازه .

ثم جرى بحث انشاء مرافق تنفيذية في منطقة الرقعي الجديدة اطرحها بالمزاد العلني لتجنب فتح تكلكن بين البيوت ويبلغ عددها ٩ مواقع .

● عبد الوهاب المطوع : لماذا لا تقوم البلدية بعملية الانشاء بدلا من بيعها ؟

● الرئيس : للاسف اقول انه يوجد الان استقالات كبيرة في الجهاز الفني التابع للبلدية فكيف اقوم بانشاء قسم للانشاء ونقرر بيعها بالمزاد العلني .

وتم بحث الاقتراح المقدم من العضو خميس طلق بتنازل كل شخص حصل على تعويض من وزارة المالية عن قسيمة شريطة ان يكون هذا الشخص الذي يرغب باعادة التعويض تنطبق عليه شروط القروض مثل من يريد ان يحصل على بيت من بيوت ذوي الدخل المحدود .

وبعد المناقشة تم احالة الاقتراح الى لجنة السكن والصناعة .

بحكم المرخص

كما وافق المجلس على قرار ادارة نزع الملكية باعتبار مخالفات التالية اسماؤهم بحكم المرخص :

ميثه حسين القطوان ، محمد براك الوطري ، عبدالله براك الوطري ، عبده محمد براك العجمي ، نوره محمد براك الوطري ، مطره عيد فهد الوطري ، خالد سليمان المسما ، ثلاب ذعار رشود المطيري ، خميس طلق خليف عقاب ، مديرة ناصر الاحمدي ، فلح صالح الفلاح ، موضي برجس عبدالله السور ، صباح دخيل بداح العدواني ، الشيخ علي جابر الاحمد الصباح ، علي عباس مشحن العازمي جوزه سالم حطاب .

وفي حوالي الساعة الثانية اعلن الرئيس رفع الجلسة .

اعلان

عن الاكتتاب في

بنك برقان

تعلن البنوك المحلية التالية أنها ستقوم بترجيع المبالغ الفائضة عن قيمة الأسهم المخصصة للمكتتبين في بنك برقان إعتباراً من يوم الأثنين الموافق ١٩٧٦/٤/٥

هذا وستجري فائدة على التسهيلات الممنوحة للمكتتبين بواقع ٧٪ سنوياً ولمدة ثلاثة أيام فقط بصرف النظر عن تاريخ الإكتتاب.

بنك الكويت الوطني - البنك التجاري الكويتي - بنك الخليج البنك الاهلي الكويتي - بنك الكويت والشرق الاوسط

تحذير

قفلن

شركة بدر الملا وإخوانه

عن ضياع ايصالات سند لأمر المرقمة من ١٤١٣٦٩ إلى ١٤١٤٠٠

وقد تم ابلاغ السلطات المختصة بذلك، وعليه تحذر الشركة كل من يجدها مسئولية استعمالها أو قبولها.

لذا لزم الإعلان والتحذير.

إلى أصحاب مقاولات وأعمال حرة

تعلن شركة المهدي للتجارة والمقاولات

وكيلة شركة SEILES الفرنسية العالمية

بأن منتجات شركة سيلز SEILES

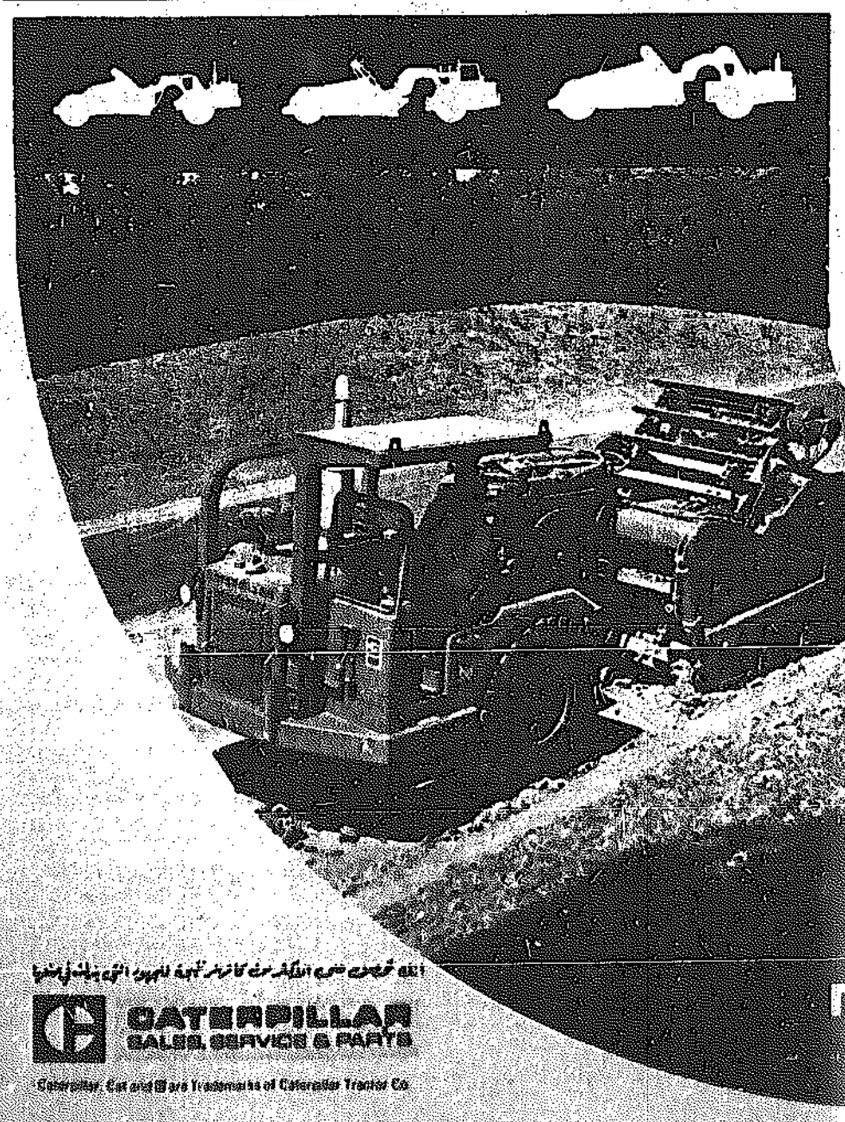
من أطقم الحمامات (مغاسل - مراحيض - بيديهات أحواض قدم الخ).

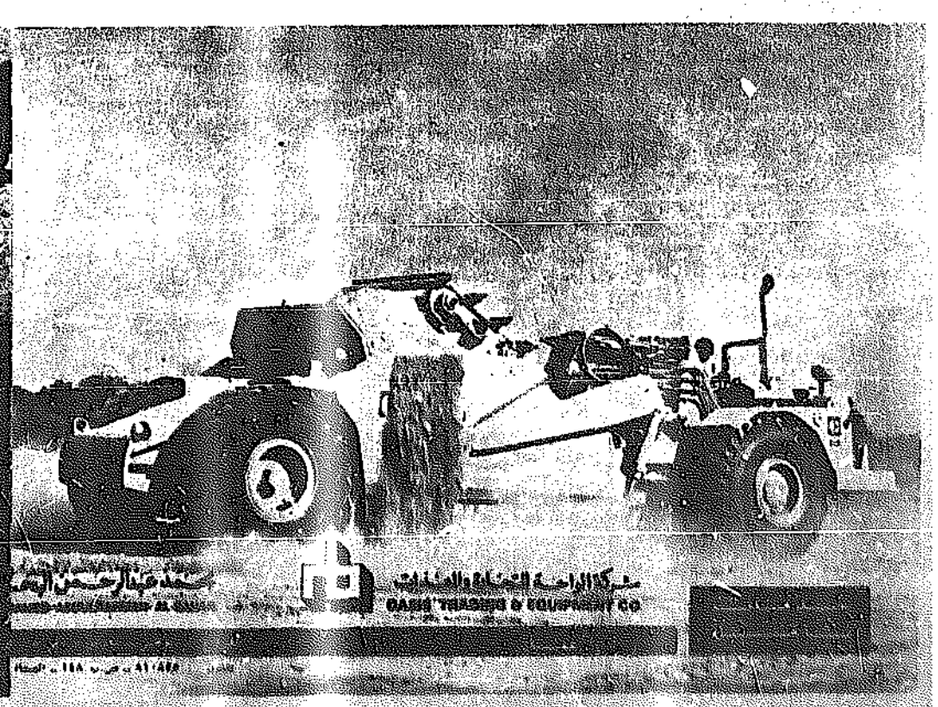
قد تم فحصها بمختبر الأبحاث التابع لوزارة الأشغال العامة . وادرجت ضمن الأصناف التي تعتمدها الوزارة في مشاريعها.

مع العلم بأنه توجد منها بضاعة حاضرة بمخازن ومعارض الشركة الكائنة في :

اختر الآلة المناسبة للعمل

إن أفضل السبل لتحسين الانتاج بقاشطة كاتربلر هو التصميم الحديث للآلة وزيادة فعالية طرق تشغيلها. وهذا كله نتيجة للجهود التي تبذل والأبحاث المستمرة بالاضافة الى التطوير التقني لمنتجات كاتربلر





CATERPILLAR SALES, SERVICE & PARTS

Caterpillar, Cat and the are Trademarks of Caterpillar Tractor Co.

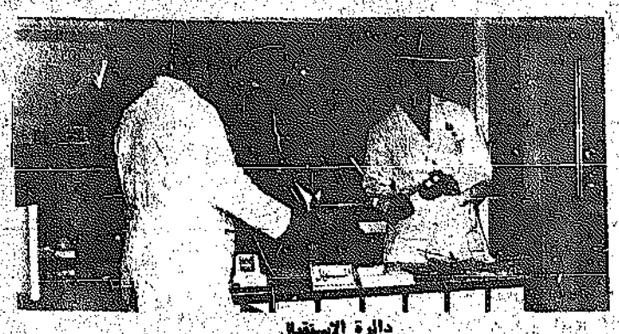
شركة الواحة للتجارة والمعدات
OASIS TRADING & EQUIPMENT CO.

هـــذه هـــي ورشـــتـــنـــا

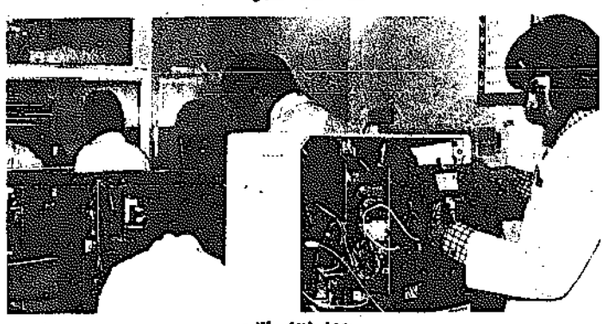

منظر اخر لدائرة الاسفبال

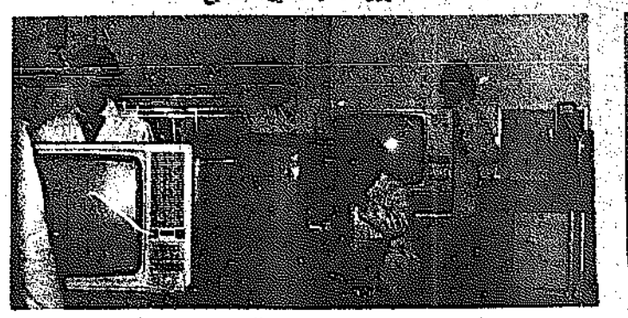

هكذا اثناء العمل

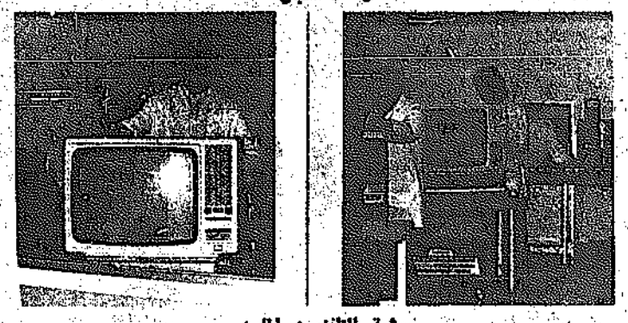

المسؤول السيد معين الصايغ


دائرة الاستقبال


المهندس الالماني موار مسع بعض المهندسين


هكذا اثناء الفحص


جانب اخر من ورشة التلفزيون


ورشة التلفزيون الملون


لكل مهندس كبين خاص به

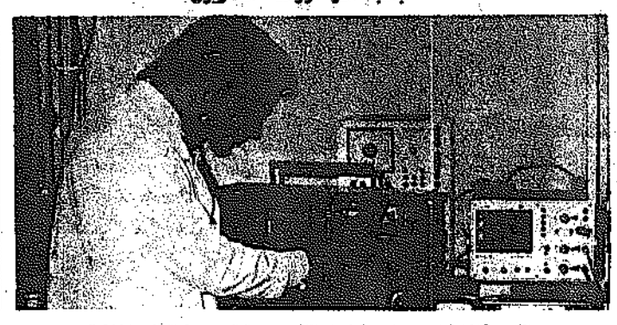

ورشة الراديو والمسجلات واجهزة الهاي فاي


جانب اخر لورشة التلفزيون


دقة فائقة وعناية


فني اخر في كابينه بعيداً عن التشويش


فني في الكابين الخاص به


ونظام الكابينات يعني ايضا الهدوء التام وزيادة في الكفاءة


نظام الكابينات الغاية منه ، الانفراد والتركيز

وهـــؤلاء هـــم مهنـــدسونـــا

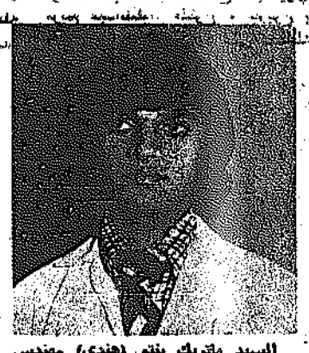

السيد جورج قشو — سوري فني في المسجلات الخبرة ٣ سنوات .


السيد عدنان بيتاوي — فلسطيني — فني في الغسالات والثلاجات الخبرة ٦ سنوات

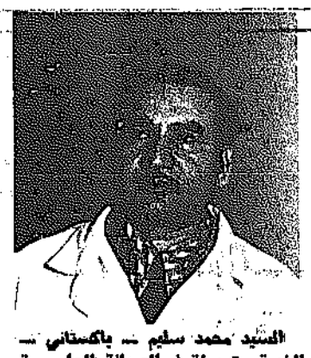

السيد محمد اقبال — باكستاني — فني في الالكترونيات والتلفزيون العادي الخبرة ١٤ سنة


السيد جميل بزاري — فلسطيني — فني في صيانة المسجلات والراديو — الخبرة ١٠ سنوات .


السيد فاسانت سوني — هندي — فني في الالكترونيات والفيديو والتلفزيون الملون — خبرة ٨ سنوات .


السيد باتريك بنتو (هندي) مهندس في صيانة الالكترونيات والتلفزيون الملون مدرب في المانيا — خبرة ٨ سنوات .


السيد رودلف موار (المانى) مهندس في الصيانة العامة للالكترونيات والتلفزيون الملون — الخبرة اثني عشر عاما .

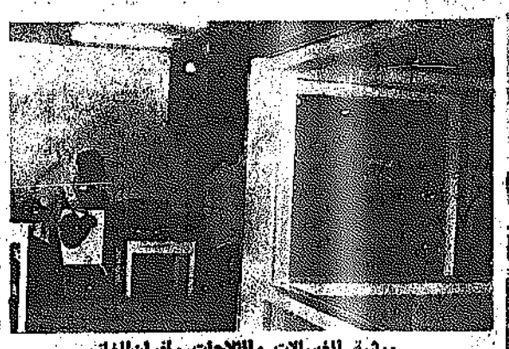

السيد محمد سليم — باكستاني — الخبرة ٢٠ سنة في الصيانة العامة للالكترونيات والتلفزيون الملون — مدرب في المانيا الغربية — رئيس المهندسين .



وايضا قطع الغيار خصصت لها اماكن حديثة منظمة الحقت بورشنا العصرية.


جانب اخر من ورشة الغسالات والثلاجات .


انفراد تام في هذه الورشة لصيانة الدق


ورشة الغسالات والثلاجات وافران الغاز

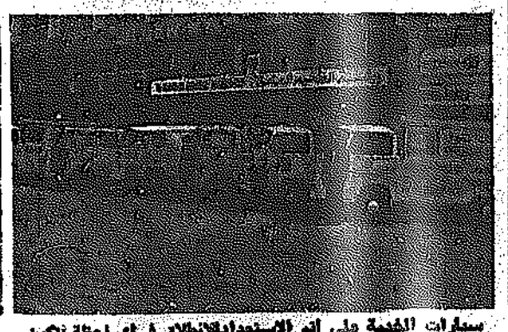




صورة اخرى للمداخل الرئيسية الى ورشتنا العامة وقطع الغيار


مسؤول قطع الغيار مع زملائه من مهندسين وفنيين في صورة اخرى .


السيد مسؤول ورش الطخيم العامة ومسؤول قطع الغيار مع المهندسين والفنيين امام ورشنا الحديثة


سيارات الخدمة على اتم الاستعداد لانطلاق في اي لحظة لتكون متواجدة لدى عملائنا الكرام في الوقت المحدد .


واجهة اخرى لورش الطخيم العامة على الشارع العام — « شارع الهلالي قرب سينما الحمراء خاصة بالمعرض الملحق بورشنا الحديثة .

نعم هؤلاء هم مهندسونا وهذه هي ورشنا العصرية التي صممت طبقا لاحدث الاساليب والمواصفات العالمية والتي احضرت تصاميمها من المانيا الغربية واضيفت عليها بعض التعديلات والاضافات الضرورية كي تتناسب ومتطلبات العمل في الكويت واحتياجات مهندسينا الذين تم تدريب عدد منهم في المانيا الغربية للعمل في هذه الورش الفريدة التي تعتبر الاولى من نوعها ليس في الكويت فحسب بل وفي الشرق الاوسط ايضا والتي زودت باحدث الاجهزة الالكترونية المتقدمة لتقديم افضل الخدمات واكفئها لزبائننا الكرام سواء كان في مجال التلفزيون الملون او الفيديو او اجهزة الهاي فاي او الراديو والتسجيل والاجهزة الالكترونية الاخرى . **مع تحيات ورش الطخيم العامه**

ورشة الطخيم العامة وقطع الغيار — شرق — شارع الهلالي — قرب سينما الحمراء — تلفون: ٤٤٩٨١٠ - ٤٤٦٤٦٦ .

المتبرعون الخمسة
كويتي وسوري و٣ مصريين

فحص طبي شامل للمتبرعين بكلياتهم للمريض عبدي هذال


الدكتور حسام الاهواني

المحامي حمد يوسف العيسى

القانون يقول كلمته
التبرع بأعضاء الجسم مشروع قانونا
في حالات الضرورة حتى لو كان بمقابل مادي

تم أمس اجراء فحص شامل في مستشفى الصباح للمواطنين الخمسة الذين تم اختيارهم من بين ٧٥ شخصا من جنسيات مختلفة عرضوا التبرع بكلاهم للمواطن عبدي هذال وتم فحصهم يوم السبت الماضي. والمتبرعون الخمسة : كويتي وسوري وثلاثة مصريين ، وقد شمل الفحص امس الدم والبول والصدر والكلى ، وتحدد يوم غد الخميس لاجراء اشعة ملونة على الكلى للمتبرعين الخمسة .

● وقد التقت « القبس » باثنين من رجال القانون لتوضيح الجانب القانوني للتبرع بالكلى او باي عضو من جسم الانسان .

وقد اتفق المحامي حمد يوسف العيسى والدكتور حسام الاهواني الاستاذ المساعد للقانون المدني بكلية الحقوق على ان التبرع باحدى الكليتين في مثل حالة المريض عبدي هذال جائز قانونا ، حتى لو كان هذا التبرع بمقابل مادي ، مهما كانت قيمته .

عمل انساني

والمحامي حمد يوسف العيسى يعد واحدا من الخبراء في هذه الناحية ، خاصة انه يعيش مأساة مشابهة حيث يعاني شقيقه « حامد » من نفس المرض وقد عرض حمد العيسى ان يتبرع لشقيقه باحدى كليتيه لكن الفحوص الطبية الدقيقة اثبتت عدم نجاح نتيجة العملية ، وقد قام بدراسة هذه العملية من جميع نواحيها ، العلمية والدينية والقانونية .

يقول حمد العيسى ان تبرع انسان باحد اعضائه لانسان اخر جائز قانونا ما دام المتبرع شخصا بالغا رشيدا وعاقلا ، اي ما دام في اهليته القانونية الكاملة ، وحتى اذا تقاضى مالا مقابل هذا التبرع ، فان فعله يظل جائزا قانونا ، ذلك ان هذا التصرف لا يعد في حكم البيع ، بل ينظر اليه على ان المتبرع قد قام بعمل انساني انقذ به حياة انسان اخر ، فاذا اعطاه الشخص الذي تلقى التبرع مالا فان ذلك يعد من باب المكافاة الرمزية على ما تحمله في سبيله من الام ، ذلك ان اي مقابل مادي لا يمكن ان يعادل قيمة العضو الذي تبرع به الشخص ، كما لا يمكن ان يعادل الفائدة التي حصل عليها الشخص المتبرع له ، ولذلك فان المكافاة المالية مهما علا قدرها تظل دائما في اطار المكافاة الرمزية .

ومن ناحية اخرى لا يمكن النظر الى معل التبرع باحد الاعضاء على انه نوع من الانتحار ، ذلك ان الانتحار المنوع قانونا هو اقدام الشخص على ازهاق روح نفسه ، اما المتبرع فلا يقوم بازهاق روحه ولذلك يبقى مثل هذا القياس بعيدا ، ويبقى فعل التبرع باحد اعضاء الجسم لانقاذ حياة انسان اخر دائما في اطار افعال الخير .

عملية مشروعة

والتقت القبس بالدكتور حسام الاهواني الاستاذ المساعد للقانون المدني في كلية الحقوق والشريعة في جامعة الكويت الذي تظهر ابحاثه القانونية اهتماما خاصا بعمليات زرع الاعضاء البشرية وله بحث قانوني نشر في ٢٤٠ صفحة في مجلة كلية الحقوق بجامعة شمس بعنوان « المشاكل القانونية التي تثيرها عمليات زرع الاعضاء البشرية » .

واوضح الدكتور حسام الاهواني ان التبرع بالكلى عملية مشروعة واستطرد قائلا :

ـ يجب في البداية التفرقة بين الحصول على الكلية من شخص حي والحصول عليها من شخص متوفي وهناك بعض البلاد التي وضعت تشريعات بالفعل لتنظيم هذه المسالة وبالتالي اباحتها صراحة وذلك مثل القانون الايطالي الصادر في ٢٦ يونيو ١٩٦٧ ، وضع القانون الايطالي لها ضمانات وشروط منها ان يكون بدون مقابل من جانب المتنازل والحصول على موافقة قاضي الامور المستعجلة .

القلب والكلية

ويضيف الدكتور حسام الاهواني :

اما البلاد التي لم يصدر فيها قانون او تشريع بتنظيم زرع الكلية ونحوها فقد اختلف الوضع منذ سنة ١٩٦٧ وهو تاريخ نجاح عملية زرع القلب التي قام بها الدكتور بارنارد في جنوب افريقيا ، فقبل هذا التاريخ كان الفقه القانوني يقرر عدم مشروعية هذه العمليات على اساس انها تنطوي على المساس بسلامة جسم الشخص السليم ولا يوجد ما يبرر طبيا استئصال كلية سليمة من شخص سليم لذلك يعتبر احداث عاهة مستديمة عمدا بالشخص وبالتالي يتعرض الطبيب للمسؤولية الجنائية والمدنية اذا ما استاصل كلية شخص حي لنقلها لشخص اخر مريض ..

توافر حالة الضرورة

ويقول الاستاذ المساعد للقانون المدني بكلية الحقوق : بعد سنة ٦٧ وجدنا ان الفقه يتجه الان الى اباحة هذه العمليات واعتبارها مشروعة بالرغم من عدم وجود نص .. واضاف بان تلك المشروعية تستند اولا الى توافر حالة الضرورة وهي تعتبر من موانع المسؤولية الجنائية وفي نظر البعض من اسباب الاباحة ، بشروط حالة الضرورة تتوافر بالشكل التالي :

● من جهة المريض الذي يحتاج الى كلية سليمة ، فهو يوجد في خطر محدق به حيث انه لو لم ينقل اليه كلية سليمة على وجه السرعة فان حياته تتعرض للخطر .

● هذا الخطر او الضرر الجسيم للمريض يقابله من جانب من يتنازل عن كليته خطر طفيف حيث ان الكلية من الاعضاء المزدوجة في جسم الانسان وثبت طبيا ان الانسان يستطيع ان يعيش حياة عادية تماما بربع كلية من كليتيه .

ومن هنا فالضرر الذي يتعرض له المتنازل ضرر يسير وطفيف اذا ما قورن بالخطر الذي يتعرض له المريض لو لم تنقل اليه كلية ، الى جانب انه لا توجد طبيا اية وسيلة اخرى لعلاج المريض دون زرع كلية جديدة فلم يتوصل العلم بعد الى كلية صناعية صغيرة الحجم يمكن ان توضع داخل الجسم وتعمل بطريقة عادية محل الكلية البشرية .

موافقة المتنازل

ويوضح الدكتور حسام الاهواني انه لا يكفي للاباحة توافر شروط حالة الضرورة بل يجب ان يضاف الى ذلك ضرورة موافقة المتنازل شخصيا على التبرع بكليته الى المريض وهذا الرضاء يؤدي الى عدم مسؤولية الطبيب مدنيا ، فلا يلزم حتى بتعويض مخفف .

ويضيف الاستاذ المساعد للقانون المدني بكلية الحقوق : وهذا هو الراي الذي استقر عليه الفقه الفرنسي ويتجه اليه الفقه المصري . بل ان هناك نقاشا في مصر حول بعض نصوص القانون الخاص بانشاء بنك العيون (القانون رقم ١٠٣ لسنة ١٩٦٢) حيث يرى انه يبيح نقل قرنية العين من حي الى اخر . ومن ثم يمكن قياس الكلية على العين .

والمشروعية يبررها هنا السبب المشروع الذي يستهدفه التصرف في الكلية الا وهو تحقيق مصلحة علاجية للغير . ومن ثم يدعم التضامن الانساني بين البشر .

مفتي جمهورية مصر

ويضيف الدكتور حسام الاهواني :

ـ اما نقل العضو من ميت الى شخص حي فهو مشروع . وهناك فتوى صريحة صادرة من فضيلة مفتي جمهورية مصر العربية في ابريل سنة ١٩٧٤ يقرر فيها مشروعية عمليات نقل قرنية العين ، والجلد من شخص متوفى الى شخص حي . فالضرورات تبيح المحظورات . وقول الرسول صلى الله عليه وسلم « ان كسر عظم الميت ككسر عظم الحي » يستهدف اكرام الميت وعدم التمثيل بجثته . ولكنه لا يمنع الانتفاع بالجثة لخير الاحياء . فايهما اكرم للميت دفن قلبه في التراب ، ام جعله ينبض ويدفع بالحياة للغير .

المقابل المادي

● وسألت الدكتور الاهواني عن رايه عندما يكون التبرع بجزء من الجسم الانساني في مقابل مادي مثل مبلغ الثمانية الاف دينار فقال :

ـ قد رددت على راي الذين يقولون بعدم المشروعية بحثي القانوني : بانه لا مانع ان تكون عملية التبرع بمقابل فالعبرة بالدافع الاساسي وهو شخص يتنازل لينقذ شخصا اخر من موت محقق مثلا .. ويضيف : صحيح ، قد يصدم الشعور ان يتقاضى المتنازل مقابلا ولكن من الناحية القانونية الدقيقة اما ان يكون التصرف مشروعا او غير مشروع فان كان التصرف مشروعا فلا يمكن ان يجعله المقابل المادي في حد ذاته غير مشروع .

ترقية ٧١ فنيا واداريا بوزارة الكهرباء والماء

اعتمد السيد عبدالله يوسف الغانم وزير الكهرباء والماء امس حركة ترقيات شملت ٧١ فنيا واداريا من الكويتيين وغير الكويتيين من العاملين في وزارة الكهرباء والماء من مختلف الفئات والدرجات . وفيما يلي اسماء الذين شملتهم الترقيات :

ميزانية الوزارة ـ اداريون كويتيون :

● ترقية بالاقدمية المطلقة من الدرجة الرابعة حلقة ثانية الى الدرجة الثالثة من ذات الحلقة : خالد محمد بورسلي .

● ترقية بالاختيار من الدرجة الرابعة حلقة ثانية الى الدرجة الثالثة من ذات الحلقة : عبد اللطيف سليمان السردي .

● ترقية بالاقدمية المطلقة من الدرجة الرابعة حلقة ثالثة الى الدرجة الثالثة من ذات الحلقة : عتيبة خميس علي شنين ، ثناء عبدالله عبدالله الوطبان ، حسين غريب خميس جابر ، احمد فيصل سالم المطوع ، حسين حسن عبدالله محمد التلاف .

موازنة الوزارة ـ اداريون غير كويتيين :

● ترقية بالاختيار من الدرجة الرابعة حلقة ثانية الى الدرجة الثالثة من ذات الحلقة ، خصما على الدرجة الثانية من ذات الحلقة : ياسر سعيد شاكر الشوا .

● ترقية بالاقدمية المطلقة من الدرجة الثالثة حلقة ثالثة الى الدرجة الثانية من ذات الحلقة : فضل شمبان جبر الشرالي .

● ترقية بالاقدمية المطلقة من الدرجة الرابعة حلقة ثالثة الى الدرجة الثالثة من ذات الحلقة : مصطفى علي شحاته حماده ، حمدان حسن مرعي غنيم ، مريدة احمد محمد سعد ، نادية علي حسين ايوب ، مارسيل توفيق حنين ، احمد طه احمد دعبس .

موازنة الوزارة ـ فنيون كويتيون :

● ترقية بالاقدمية المطلقة من الدرجة الثالثة حلقة ثانية الى الدرجة الثانية من ذات الحلقة : سعود مصطفى درويش الدرباس ، احمد محمود عيسى العصفور ، فاضل محمد جاسم بو عباس ، مفرج ابراهيم مفرج .

● ترقية بالاقدمية المطلقة من الدرجة الرابعة حلقة ثالثة الى الدرجة الثالثة من ذات الحلقة : عبداللطيف داود حاجيه .

موازنة الوزارة ـ فنيون غير كويتيين :

● ترقية بالاقدمية المطلقة من الدرجة الثالثة حلقة ثانية الى الدرجة الثانية من ذات الحلقة : احمد سعيد محمد خلف .

● ترقية بالاقدمية المطلقة من الدرجة الرابعة حلقة ثانية الى الدرجة الثالثة من ذات الحلقة : عبد الحميد محمد رفقي حجازي ، سلمى محمد صالح الدلال ، محمود سلمي محمد عبد العاطي ، محمد علي عبد الهادي سالم ، اياد حميد حسين الحصونة ، محمود موسى محمد المبروك ، علي يوسف يوسف الحلمي ، سمير عبد الامير عبد الابراهيم .

● ترقية بالاقدمية المطلقة من الدرجة الرابعة حلقة ثالثة الى الدرجة الثالثة من ذات الحلقة : خلف عبدالله محمد .

موازنة المحطات ـ فنيون كويتيون :

● ترقية بالاقدمية المطلقة من الدرجة الثالثة حلقة ثانية الى الدرجة الثانية من ذات الحلقة : عبدالله محمد عبدالله الفيس .

● ترقية بالاختيار من الدرجة الثالثة حلقة ثانية الى الدرجة الثانية من ذات الحلقة خصما على الدرجة الاولى من الحلقة الثانية : صادق احمد حسين بو حمد .

● ترقية بالاقدمية المطلقة من الدرجة الثالثة حلقة ثالثة الى الدرجة الثانية من ذات الحلقة : حميد سيد مرتضى سيد علي ، حبيب ابراهيم عباس كابلي .

موازنة المحطات ـ فنيون غير كويتيين :

● ترقية بالاقدمية المطلقة من الدرجة الثالثة حلقة ثانية الى الدرجة الثانية من ذات الحلقة : مصطفى علي شحاته حماده ، حمدان حسن مرعي غنيم ، مريدة احمد محمد سعد ، نادية علي حسين ايوب ، مارسيل توفيق حنين ، احمد طه احمد دعبس .

موازنة الوزارة ـ فنيون كويتيون :

● ترقية بالاقدمية المطلقة من الدرجة الثالثة حلقة ثانية الى الدرجة الثانية من ذات الحلقة : سعود مصطفى درويش الدرباس ، احمد محمود عيسى العصفور ، فاضل محمد جاسم بو عباس ، مفرج ابراهيم مفرج .

● ترقية بالاقدمية المطلقة من الدرجة الرابعة حلقة ثالثة الى الدرجة الثالثة من ذات الحلقة : مايكال توماس .

موازنة المحطات ـ اداري غير كويتي :

● ترقية بالاقدمية المطلقة من الدرجة الرابعة حلقة ثانية الى الدرجة الثالثة من ذات الحلقة : محمد عثمان خليل .

ترقيات استثنائية

كما اعتمد الوزير الغانم ترقيات الفنيين والاداريين التالية اسماؤهم استثناء الى الدرجة الرابعة حلقة ثانية .

اداري كويتي :
صالح موسى العجيل ، فلوم تمر غلوم ، خالد حمد الزمامي ، عوض راشد مبارك ، محمد رومي الفهد ، محمد حسن الشرف ، علي خزام محمد الخزام .

اداري غير كويتي :
لطفي مراد اشنيه ، فرحان محمد سبوبه ، محمد ناجي الجمالي ، زكي حسن محمود السباقي ، وجيه شريف ابو حجلة ، رياض محمد سعيد ، عباس جميل محمد ، محمد ابراهيم القاق .

فني كويتي :
احمد اسماعيل جمعه ، مجمد حمد محمد الحمد ، حمود صالح رحيم العنزي ، سعد عثمان محمد ابراهيم .

ترقيات اختيار

كما وافق الوزير الغانم على ترقية الفنيين والاداريين التالية اسماؤهم بالاختيار (موازنة الوزارة) الى الدرجة الرابعة حلقة ثانية .

اداري كويتي :
عبدالعزيز الطارش ، احمد محمد مطاوعه .

اداري غير كويتي :
محمد موسى ابراهيم ، اديب احمد الزين ، علي محمد خليل عثمان .

فني كويتي :
صالح مهدي الصالح ، عبد الخضر حسين حسن رجب .

فني غير كويتي :
محمد عمر رياح الكيالي .

القاسم يجتمع بوفد اتحاد المزارعين الكويتيين

اجتمع امس السيد عبدالله يوسف الغانم وزير الكهرباء والماء مع وفد من اتحاد المزارعين الكويتي ، لمواصلة بحث اجراءات تزويد وايصال الكهرباء والماء للمناطق الزراعية الموزعة من قبل الدولة على المزارعين .

وعلمت « القبس » ان الوزارة مهتمة بانجاز ايصال الكهرباء والماء الى تلك المناطق نظرا لما سينعكس عليه من نتائج ايجابية في حقل الزراعة والانتاج الزراعي .

حظيت مؤخرا شركة الطيران السويسري بضيافة الكويت ودبي
والضيف اللائق يعرّف عادة عن نفسه



الطيران السويسري للملاحة ، شركة مساهمة سويسرية للملاحة الجوية
الشركة الوطنية السويسرية للملاحة الجوية التي
تأسست منذ ٤٥ عاما في زوريخ . اليوم لدينا شبكة ممتدة
الى ٨٥ مدينة في اربع قارات . وتشمل رحلاتنا المدن التالية :
القاهرة ، اسطنبول ، ابوظبي ، الظهران ، بغداد ، دمشق ،
بيروت ، طهران ، اثينا وابتداء من أول ابريل ١٩٧٦ الكويت
وربما . اصدقاؤنا يفتخرون بشركتنا بدقة المواعيد والعناية
الخاصة بما هو من تحضير وجبات الطعام حسب الطلب المسبق
ممكنا على متن طائراتنا . وذلك سهلنا ايضا الخيار المتنوع في
مطاعم البلدان التي نسافر اليها . ونحن نشكر ضيوفنا في الكويت
ونرجو ان تتفضلوا انتم ايضا على متن طائراتنا النفاثة الحديثة
عن

شركة الطيران السويسري تقبل شحن البضائع على جميع رحلاتها
لطائفة المعلومات اتصلوا بوكيل سفركم المعتمد ، او بوكلائنا العامين :

المكتب : مكتب بحري في السفارة ت ـ شارع فهد السالم ـ تليفون رقم ٦٢/٤٣٩٥٦١ ـ صندوق بريد ٣٩٨٨ ابوظبي : تليفون رقم ٢١٢١ البحرين : تليفون رقم ٥٩٠٨١ الظهران : تليفون رقم ٢٤٧١
الدوحة : تليفون رقم ٢٢٥٥٥ دبي : تليفون رقم ٢٢١٥١ جدة : تليفون رقم ٢٣٤٣٧ مسقط : تليفون رقم ٢٤١٦ الرياض : تليفون رقم ٢٧٦٩

الرئيس الروماني وعقيلته في زيارة للكويت

اليوم.. المباحثات الرسميّة بين أمير البلاد والرئيس شاوشيسكو



سمو امير البلاد يستقبل الرئيس الروماني والسيدة عقيلته .



سمو الامير والرئيس شاوشيسكو في قاعة التشريفات .. ويظهر في الصورة سمو ولي العهد ورئيس مجلس الامة .

وصل الى البلاد بعد ظهر أمس الرئيس الروماني نيكولاي شاوشيسكو وعقيلته السيدة ايلينا شاوشيسكو في زيارة رسمية للكويت تستغرق ثلاثة أيام .

وقد وصلت طائرة الرئيس في الرابعة بعد الظهر ، وكان في استقبال الضيف الروماني سمو امير البلاد وسمو ولي العهد رئيس الوزراء ورئيس مجلس الامة والوزراء والسفراء وكبار رجال الدولة .

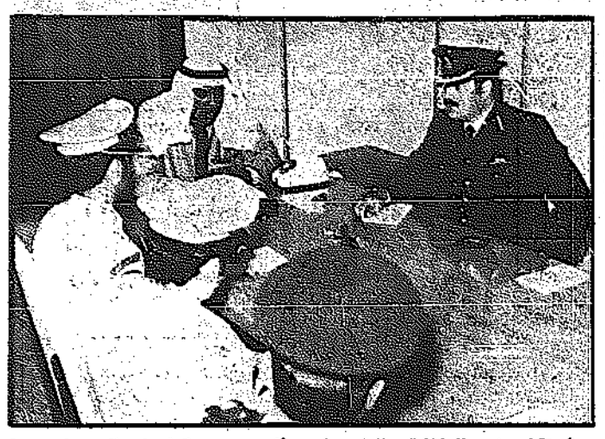
وقد قضى الرئيس شاوشيسكو بعض الوقت في قاعة التشريفات ، حيث تناول مع سمو الامير الاحاديث الاخوية ، ثم توجه الى قصر الضيافة حيث يقيم خلال فترة زيارته.

وفي المساء اقام سمو امير البلاد حفل عشاء تكريما للرئيس شاوشيسكو في قصر المسيلة .

كما اقامت حرم سمو امير البلاد حفل عشاء خاص بقصر المسيلة ، تكريما لعقيلة الرئيس الروماني السيدة ايلينا شاوشيسكو .

هذا ويقوم الرئيس الروماني صباح اليوم بزيارة لسمو امير البلاد بقصر السيف ، ثم يتوجه الى الاصدي ومنطقة الشعيبة الصناعية ، وتبدأ المباحثات الرسمية بين الجانبين الروماني والكويتي مساء اليوم.

سعد العبدالله يستقبل وفد كلية قوى الأمن السعودية



استقبل وزير الداخلية والدفاع الشيخ سعد العبدالله في مكتبه بوزارة الداخلية صباح أمس وفد ضباط كلية قوى الامن الداخلي في المملكة العربية السعودية برئاسة المقدم محمد سحيلي الذي يزور البلاد حاليا ، حضر اللقاء العقيد عبدالحميد حجي مدير عام كلية الشرطة .

وتناول الوزير مع الوفد الضيف الاحاديث الودية والامور المتعلقة باخر التطورات في مجال الشرطة والامن العام في كلا البلدين ، ودام الاجتماع قرابة ساعة ، نقل خلالها الشيخ سعد تحياته الاخوية الى وزير الداخلية السعودي ، كما تمنى الوزير لاعضاء الوفد الضيف طيب الاقامة بين اهلهم وعشيرتهم في الكويت .

كما قام الوفد بزيارة لمحافظة العاصمة وكان في استقبالهم العقيد عبدالعزيز اسماعيل مدير امن المحافظة والسيد عاشور الصياغ امين سر المحافظة وعبدالعزيز الدوب رئيس المجلس .

وقام الوفد بعد ذلك بجولة شملت اقسام المحافظة المختلفة اطلعوا خلالها على اهم الانجازات التي حققتها الكويت في مجال الامن ، وطريقة سير العمل لمواجهة الحوادث اليومية وكيفية انجازها ومعالجتها بالسرعة والدقة المطلوبين .

سؤال نيابي إلى ثلاثة وزراء حول مشاريع السنوات العشر المقبلة

وجه النائب عبدالله الوزان سؤالا الى وزير الاشغال والمواصلات والكهرباء يطلب فيه تزويده بالكشوف والبيانات والمستندات التي توضح الامور التالية :

— بيانات عن كل المشاريع التي نفذتها كل وزارة ابتداء من السنة المالية ٦٦ـ٦٧ وكذلك التي ما زالت قيد التنفيذ ، والتي تزيد قيمة كل منها عن المائة الف دينار ، وما هي التقديرات الاولية لكل من هذه المشاريع وكم مرة عدلت هذه التقديرات وما اسباب ذلك ، وكم بلغت المبالغ التي صرفت فعلا على كل مشروع والمقدرة للصرف بالنسبة للمشاريع الجديدة .

— طريقة ترسية كل من هذه المشاريع المذكور واسماء الاشخاص او المؤسسات او الشركات التي رست عليهم هذه المشاريع ومن هم ملاك هذه المؤسسات والشركات ، ومن هو الوكيل الكويتي الذي قام بتوقيع العقد مع الوزارة والمخول بالتوقيع عنه .

— هل قام كل مقاول بتنفيذ المشروع المسند اليه بالمادة القانونية المتفق عليها وفقا للعقد المبرم ، وهل كان التنفيذ مطابقا للمواصفات الفنية والمعمارية والتقديرات المالية ، مع كشف تفصيلي بين المخالفات بجميع انواعها التي ارتكبها كل مقاول على حدة .

— جميع ملاحظات ديوان المحاسبة والبلدية السابقة واللاحقة على تنفيذ كل مشروع على حدة ، وهل اخذت الوزارة بهذه الملاحظات .

صباح الاحمد يجتمع للمرة الثانية مع القائم بأعمال اليمن

استقبل صباح الاحمد وزير الخارجية صباح امس القائم بالاعمال في سفارة اليمن الديمقراطية الشعبية ، وقد تناول الاجتماع بحث القضايا الخليجية ، وفي مقدمتها قضية ظفار والعلاقات بين عدن وسلطنة عمان ، بعد اعادة العلاقات بين السعودية واليمن الجنوبية .

والجدير بالذكر ان وزير الخارجية قد اجتمع بالقائم بأعمال اليمن مرتين خلال ثلاثة ايام .

لجنة الداخلية تبحث تسهيل الاقامات لغير الكويتيين

عقدت لجنة الشؤون الداخلية والدفاع في مجلس الامة اجتماعا برئاسة النائب جاسم القطامي لبحث برنامج الداخلية للسنوات الثلاث المقبلة . وصرح النائب القطامي بان الاجتماع كان مخصصا لمناقشة وكيل وزارة الداخلية المساعد لشؤون الجنسية والجوازات والاقامة حول التسهيلات المطلوبة في مجال منح الاقامة وادونات الدخول وغيرها من المعاملات .

نقيب الصحافة اللبنانية: النظام اللبناني سقط

كتب حافظ محفوظ :

قال نقيب الصحافة اللبنانية رياض طه ان المعركة في لبنان تتجه الان نحو الحسم ، واكد ان سليمان فرنجية هو المسؤول الاكبر ان لم يكن الاوحد عن هذه الفتنة .

ومضى يقول :

— ان سياسة العهد هي التي ادت الى انفراط الجيش وانقسامه ، ذلك لان سليمان فرنجية رفض استخدام هذا الجيش لرد الاعتداءات الاسرائيلية ثم امر بضرب المقاومة . وكانت الخطيئة الكبرى عام ١٩٧٣ في قصف مخيمات الفلسطينيين بالطائرات ، الى ان كانت مجزرة صيدا التي اقدم فيها الجيش على قتل معروف سعد .

ومن حركة الاحدب قال انها احدى الظواهر الطبيعية التي نجمت عن تشرذم الجيش وتبعثر قواه ، وهي محاولة ذكية لاعادة تجميع قوات الجيش المنقسم . وقال ان القيادة العليا نفسها كانت تفكر بشيء من هذا القبيل ، لذا جاءت حركة الاحدب تعبيرا عن رغبة القيادة في انخاذ اجراء ما بلم شعث الجيش .

وقال النقيب طه ان حركة « جيش لبنان العربي » هي رد فعل طبيعي على تصرفات رئيس الجمهورية الذي استخدم قوات من الجيش في مساندة القوى الانعزالية ، وهذا ما اثار مشاعر نسبة كبيرة من قادة الجيش وضباطه وجنوده ، فتمرد بعضهم بينما لزم الاخرون بيوتهم.

وعن دور زعيم الحزب التقدمي الاشتراكي اللبناني قال :

— لا ريب في ان الاستاذ كمال جنبلاط يقوم اليوم بالدور الاكبر في المسألة اللبنانية ، وذلك بعدما استطاع ان يستقطب القوى التقدمية واليسارية والاسلامية والقوى العسكرية التي انفصلت عن فرنجية . وقد عرف جنبلاط كيف يعبر عن مشاعر قسم كبير من اللبنانيين ويعبىء بالتالي الراي العام العربي في لبنان وخارجه في مسيرة شعبية وعسكرية ضخمة .

المبادرة السورية

وتناول النقيب طه المبادرة السورية فقال انها نجحت في اجتياز اكثر من مرحلة من مراحل الازمة اللبنانية ، غير انها تواجه اليوم مازقا بسبب حرص سوريا الدولة والثورة على التوفيق بين تخطي المخاطر الدولية والخارجية وبين الرغبة في ترسيخ وحدة لبنان ارضا وشعبا مع رغبة سوريا الشعبية في نصرة الحركة الوطنية في لبنان .

وعن رايه بتعريب الازمة قال :

اذا كان المقصود بالتعريب حمل الاقطار العربية على القيام بتبعاتها والاشتراك في مساعدة لبنان على تخطي الازمة ، فان التعريب على هذا النحو مقبول بل مطلوب ومرغوب . اما اذا كان المقصود بالتعريب وضع العصي في عجلة المبادرة السورية ومحاولة انقاذ فلول العهد المنهزمة ، فان القوى الوطنية في لبنان ترفض بشدة مثل هذا التعريب الذي قد يكون توطئة للتدويل، اي اخراج القضية اللبنانية والقضية الفلسطينية معها من ايدي اصحابها لاقحام الارادات الخارجية في الميدان .

وحول اختيار الرئيس الجديد قال نقيب الصحافة اللبنانية :

الرئيس المقبل لا يمكن ان ياتي بضربة حظ كما جرى عند انتخاب فرنجية الذي ورد اسمه في اليومين الاخيرين قبل الانتخاب ، والذي انتخب بعامل التكافؤ ولواجهة الشهابية ، اما اليوم فقد اختلف الامر وبات شخص الرئيس رمزا لعقلية جديدة وسياسة جديدة ، وعلى هذا سيكون من الصعب فرض اسماء لا ينتقبلها الراي العام لانها لا تمثل تيارا متجاوبا مع التغيير المنشود.

وعن وزارة الراسبين كرامي وشمعون قال :

— الحقيقة ان وزارة كرامي انقلبت الى لجنة تجمع بين ممثلي المتحاربين . فقد كان الوضع غريبا الى درجة لم تالفها اية حكومة في العالم وفي التاريخ ، اذ لم يسبق لحكومة ما ان ضمت قادة جيوش متحاربة .

وحول تصوراته للبنان الجديد قال رياض طه :

— المفروض في كل تصور او رؤيا للبنان الجديد ان نستبعد كل الاسباب التي ادت الى انهيار النظام القديم . ولقد بات واضحا ان ذلك النظام قد سقط لانه يقوم على التمييز الطائفي والقبلي والعائلي واستثمار فئة ضئيلة بمغانم الحكم وخيرات الشعب ، فضلا عن ان ذلك النظام قد تلاشى لانه لم يحاول تاكيد عروبة لبنان العربية ، وبالتالي تخطي سياسة الوضع الخاص او سياسة « قوة لبنان في ضعفه »

وختم النقيب طه حديثه بقوله :

لقد حاول رئيس الجمهورية ان يلجم حرية الصحافة ، فزج بعدد من ابرز رجالها في السجن وهدد بالغاء تراخيص معظم الصحف ، غير ان الصحافة لم تركع ولم تفسح للسلطة مجال اتمام خطتها ، بل وقفت في وجه سياسة القمع والتنكيل والتخويف وتحدت الدولة ومنعتها من حكم البلاد حكما فاشستيا ديكتاتوريا ، واسقطت مهابة سليمان فرنجية الذي كان يعتقد ان في وسعه القاء الرعب في قلوب الصحافيين والسياسيين وبالتالي المواطنين جميعا.

البقاء لله

أسرة مدرسة الفطاس الابتدائية للبنين

تشارك الزميل

فيصل عبدالحي أبوعباده

احزانه بوفاة

والده

سائلة المولى تعالى أن يتغمد الفقيد بواسع رحمته ويسكنه فسيح جناته .

انا لله وانا اليه راجعون





مؤسسة

خالد النصر الله

للسياحة والطيران

الوكلاء العامون للخطوط الجوية الرومانية «تاروم»

والسياحة الرومانية

ترحب أجمل ترحيب بزيارة فخامة رئيس جمهورية رومانيا الاشتراكية

نيقولاي تشاوشيسكو

ضيف حضرة صاحب السمو أمير البلاد المفدى

الشيخ صباح السالم الصباح

وترجو لفخامته طيب الاقامة في ربوع كويتنا الحبيبة .


ضابط المباحث يناقش العم في تفاصيل الوصية

المشاغب
نص جيد وتمثيل متقن
وإخراج متكامل لولا ضعف الإمكانيات


السكرتير يملي بأوصاف القوام الشيطاني

الخبرات المسرحيّة العربيّة الموجودة بالكويت لماذا لا نستفيد منها بدلاً من بقائها خلف المكاتب؟


« نجوى » مع زوجها احمد .. في لحظة حنان

بدأت فرقة (مسرح السور) للفنون منذ ايام تقديم مسرحية ((المشاغب)) على مسرح المعاهد الخاصة ، وهو العمل المسرحي الثاني لها بعد مسرحية (هبان جا جابا) التي قدمتها على مسرح اتحاد نقابات العمال .

ومسرحية (المشاغب) اعدها واخرجها الفنان كمال ياسين عن المسرحية الفرنسية العالمية (باجوج وماجوج) تاليف (جابريل اورو) ، التي ظلت تعرض لمدة ١٠ سنوات متواصلة على المسارح الفرنسية ، وتعتبر المسرحية تجربة فريدة ذلك لانها من النوع الكوميدي الاجتماعي البوليسي الذي يعتمد على الاثارة ، كما انها تقدم باللهجة العامية المصرية ويقوم ببطولتها مجموعة من الفنانين المصريين العاملين بالكويت .

قضيتان أساسيتان

والمسرحية تناقش قضيتين اساسيتين : القضية الاولى تدور حول مشكلة الانسان الذي يحكم عليه الجميع بالفشل بحيث يصبح اسيرا لتلك الوصمة بينما نفسه تحمل في طياتها كل مقومات النجاح ، لكن احدا لا يريد ان يعترف بذلك . والقضية الثانية هي قضية الشرطة وحدود عملها ، وهل من حق رجل الشرطة ان يفترض ان جريمة ما ستقع ويتصرف على هذا الاساس الى درجة انه يدفع الشخص الذي افترض انه الجاني لارتكابها بعد ان جعل الفكرة تختمر في رأسه ، ام ان دور رجل الشرطة يقتصر على البحث عن الجاني بعد وقوع الجريمة .

وهناك قضية ثالثة فرعية تطرقت اليها المسرحية في شخص (توفيق اللاطيلي) السكرتير الضعيف الشخصية المسلوب الارادة الذي يتعرض دائما للتجريح والتوبيخ من قبل صاحب العمل بلا سبب حتى يشحنه تماما بالرغبة في الانتقام ، والتي عبر عنها الكاتب والمخرج في جملة تعد من ابلغ جمل الحوار التي القيت على خشبة المسرح على لسان السكرتير نفسه عندما قال « الكلمة الجارحة احيانا تقتل زي السكين » .

الشخصيات والحركة المسرحية

وقد جاء الاعداد وتطويع الموضوع والشخصيات للبيئة المحلية موفقا تماما وظهرت شخصيات المسرحية مرسومة بدقة . كذلك كان تلاحم الاحداث وتسلسلها مؤديا بصورة منطقية للنتيجة التي انتهت اليها المسرحية ، كما وفق كمال ياسين في اخراج المسرحية واختيار العناصر المناسبة للادوار المرسومة واضفاء الحيوية والديناميكية على المشاهد المختلفة ، وتميزت الحركة المسرحية بانها مرسومة باتقان ، ولولا بعض الهنات الصغيرة في الاضاءة والديكور الناتجة عن ضعف الامكانيات الفنية لاصبح هذا العمل من اكثر الاعمال المسرحية تكاملا .

تمثيل ملائم للادوار

وقد اكمل الممثلون الاطار الفني للعمل بحسن اداء الادوار المحددة لهم ، احمد عبدالحليم كان موفقا غاية التوفيق في اداء شخصية التوأمين (احمد وداوود) بالرغم من التباين الواضح في حدود كل منهما ، واستطاع اقناع المشاهدين في بعض اللحظات بوجود التوأمين فعلا .

عايدة عبدالعزيز كانت ممتلئة بالحيوية وخفة الظل ، واستطاعت ان تملأ المسرح تماما بشخصية الاخت العانس (نفيده) .

اما عاطف شعبان فقد ادى دور العم العجوز القاسي باتقان ، ولياء خطاب كانت مقنعة تماما في دور الزوجة (نجوى) المحبة لزوجها والتي تعيش معه مشاكله بكل فكرها واحساسها ، وكانت موفقة تماما في مشهد الخيانة .

وهناك دور السكرتير (توفيق) ، ذلك الشخص المعقد الضعيف المغلوب على امره ، وقد اداه انور رستم بصورة جعلت الجمهور يتعاطف فعلا مع مشكلته وموقفه ، واستطاع احمد رضوان أن يؤدي دور ضابط المباحث الذي يتصور وقوع الجريمة قبل تنفيذها بصورة ممتازة .

الاستفادة من الخبرات المسرحية

هذه التجربة الفنية بالصورة التي ظهرت بها تستدعي وقفة طويلة ، وتجعلنا نطالب بتكرارها والاستعانة بكل الخبرات المسرحية الموجودة في البلاد بصورة افضل من مجرد بقائها في مواقعها خلف المكاتب .

ضيوف



بلدنا

لينا صالح (لبنانية)
تنقصنا الكوادر الفنية لرعاية المعوقين

● لينا صالح ، لبنانية ، ٣٧ سنة ، خريجة جامعة كولومبيا متخصصة في التربية الخاصة بالمعوقين والمتخلفين عقليا .

● تقول : ان تطور تربية المتخلفين عقليا يتجه الى الافضل ، وهناك انفتاح واندماج انساني متبادل في تقديم الخدمات الانسانية للمتخلفين عقليا من اجل تأمين حياة افضل لهم .

● تضيف قائلة ان هناك فئاتا عديدة من المعوقين المحتاجين الى اساليب معينة تتفق وطبيعتهم وتجعلهم يتابعون مسيرتهم الطبيعية في الحياة .

● عن تجربة الدول العربية في التربية الخاصة بالمعوقين عقليا تقول لينا صالح : تجربتنا جديدة في هذا المجال ، وينبغي الاستفادة من تجارب الاخرين المتقدمين في هذا المجال في اوروبا واميركا . كما ينبغي تقديم كل الجهود الانسانية المخلصة ، وتوفير الامكانيات المادية التي تناسب وهذا العمل الانساني ، كما ينبغي ان تساعد الحكومات العربية المؤسسات الخاصة في هذا المجال لتكوين الاجواء المناسبة للبيئة التي يعيشها المعاق عقليا .

تضيف قائلة : ينبغي تهيئة الكوادر الفنية الجيدة اللازمة لمثل هذا العمل لانها ما زالت حتى الان قليلة ومحدودة . كما ينبغي أن يكون هناك تعاون فعال بين الدول العربية في هذا المجال الانساني . واعتقد اننا نستطيع ان نعمل شيئا ما في سبيل تحقيق الراحة النفسية والاجتماعية للمعوقين

الصلاة

الفجر : ٤ر٢٠
الشروق : ٥ر٤٠
الظهر : ١١ر٥٣
العصر : ٣ر٢٣
المغرب : ٦ر٠٩
العشاء : ٧ر٢٣

البحر

المد الاول : ٦ صباحا
المد الثاني : ٧ مساء
الجزر الاول : ـ
الجزر الثاني : ١٢ ظهرا

الطقس

تهب الرياح جنوبية شرقية معتدلة السرعة تكون معها درجة الحرارة فوق المعدل مع فرصة لزخات متفرقة من المطر في وقت لاحق . حالة البحر عال الى معتدل الموج . درجات الحرارة المتوقعة اليوم : في الكويت ٢٥ ، الاحمدي ٢٢ ، فيلكا ٢٥ درجة مئوية .

حظك

* الحمل (٣/٢١ ـ ٤/٢٠) :
ـ مع ما انت فيه ، فانك ممتاز على اقرانك وسعيد عاطفيا .. وربما تمت خطوبة للعزاب .. تستقبل ضيوفا وتسمع اخبارا سارة .

* الثور (٤/٢١ ـ ٥/٢٢) :
ـ هذا اليوم سعيد من الناحية الاجتماعية وتسنح لك فرصة لمقابلة شخصية تسحرك من الناحية الثقافية .. تنتفع من بعض المبعدين وتنال حظوظا جيدة لم تحتسبها .

* الجوزاء (٥/٢٣ ـ ٦/٢٢) :
ـ مساعدة من الاخوة او الاصدقاء .. ونهاية سعيدة لموضوع يشغل بالك كثيرا ..

* السرطان (٦/٢٣ ـ ٧/٢٢) :
ـ نجاح في اعمالك يجلب لك مالا .. لا تنسى انك ملتزم بنفقات كثيرة للغير انتصار او كسب في الصحة او المال ..

* الاسد (٧/٢٣ ـ ٨/٢٣) :
ـ اتجاه الى السلام في نشاطاتك واعمالك .. سعادة بين الرؤساء تنال سعادة من جهات بعيدة تفرح بالسفر او الزواج .

* العذراء (٨/٢٤ ـ ٩/٢٢) :
ـ ان سافرت او انتقلت فلا مانع .. ستعود كما كنت .. وتفرح نجاة وبدون ميعاد .. فكرة تراودك ، نفذها قبل فوات الاوان .

* الميزان (٩/٢٣ ـ ١٠/٢٣) :
ـ هذا اليوم مناسب لاصلاح كل ما انسحته الايام الماضية في علاقاتك وفي ممتلكاتك فاجهد للاستفادة منه على الوجه الاكمل .. تزداد محبتك للجنس الاخر وتتصالح مع اعدائك .

* العقرب (١٠/٢٤ ـ ١١/٢١) :
ـ يستقيم امرك وتفرح اما من جهة اعوانك او اتباعك ، او من جهة سيارتك ولو انك ستشهد بعض المنازعات مع الاهل .. احلامك تتحقق .. وامالك تصبح حقائق .

* القوس (١١/٢٢ ـ ١٢/٢١) :
ـ الحمد لله زالت عنك الهموم تأتيك اخبار وهدايا من جهات بعيدة وتجتمع ببعض الاجانب .. اقترب الموعد بينك وبين من تحب .

* الجدي (١٢/٢٢ ـ ١/٢٠) :
ـ باغتلاطك بذوي الراي ومعالجتك للامور القديمة تتفاهم مع بعض الاقارب ويباركك الوالدين .. شهرة او جاه في العمل .

* الدلو (١/٢١ ـ ٢/١٩) :
ـ تنال مركز تتراسى به على اخوتك وتضطر للقيام باعمال اقل من مستواك وانت راض برجك يبشر باشياء تسعدك .

* الحوت (٢/٢٠ ـ ٣/٢٠) :
ـ هذا اليوم يضعك في واجهة الامور .. كن حيويا ونشطا .. بعدك عن مركزك يسبب لك بعض الهوان .. تتنازع مع الغير لاسباب مادية .. اخبار تجعل صديقا لك سعيدا بما يحدث .

عطارد

الصيدليات

● الكويت
ابن حيان ـ ٤٢٩٨٥٤ ـ شارع مبارك الكبير .

● الكويت
العالية ـ ٤٣١٠٨٠ ـ شارع فهد السالم ـ بناية الجندول

● حولي والنقرة
الصباح ـ ٥١٢٦٠٣ ـ النقرة ـ شارع الغمان .

● السالمية
النهضة ـ ٦١٣٣٣٢ ـ شارع بغداد

● الفحيحيل والاحمدي
الايمان ـ ٩١٠١٩١ ـ الفحيحيل ـ شارع مكة .

● الفروانية
المانور ـ ٧١٠٦٩٢ ـ الشارع الرئيسي .

كلمة السر

اعداد : غادة جمال سلهب



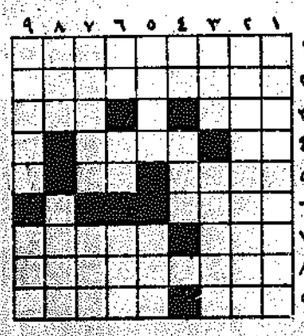
ـ اهذف احرف الكلمات المدرجة في المربعات ادناه .
ـ اتبع الطريقة الافقية والعمودية والمائلة وبالعكس .
ـ يتبقى معك في النهاية ١٢ حرفا تشكل في مجموعها كلمة السر وهي اسم شهيدة فلسطينية .

أوما ـ كانت ـ بلادنا ـ دار ـ انس ـ دار ـ عرس ـ ورقة العيش ـ تغري ـ ايها ـ الطير ـ هل ـ مررت ـ بأهلي ـ وبصحبي ـ ومسكني ـ خلف ـ نهر ـ وفلسطين ـ هل ـ سمعت ـ نداها ـ لبنيها ـ في ـ كل ـ أرض ـ ومصر ـ ايه ـ يا ـ طير ـ ذاك ـ قول ـ بصبر ـ وكبير ـ بمعطيات ـ الدهر ـ ثم ـ مالت ـ أيامنا ـ وتلاشت ـ وطمنا ـ في ـ الظهر ـ طمنة ـ قدر .

كانت كلمة السر في العدد الماضي : « محمد يوسف النجار »

كلمات متقاطعة

اعداد : محمد نمر أيوب ـ الفروانية ـ



افقيا :
١ ـ شاعر الرباعيات ٢ ـ ممثل عربي قدير ٣ ـ على الشاطئ ـ نام ٤ ـ حرف عطف ـ علم مؤنث ٥ ـ اغلق معكوسة ـ اسم موصول ٦ ـ للسفن ٧ ـ للعبادة معكوسة ـ مصدر الماء ٨ ـ زعيم عربي ٩ ـ من المعادن ـ علم مؤنث .

عموديا :
١ ـ بطل فيلم صراع في الوادي ٢ ـ ابين الجامعة العربية ٣ ـ انبياء ـ بعد خامسة ٤ ـ حرف نصب ـ عيب معكوسة ٥ ـ على الفم ـ يشمل ٦ ـ طائر وحشي معكوسة ـ في الجسم ـ نجيب ٧ ـ يهيم بها ٨ ـ متشابهات ـ الفيسة لعبدالحليم ٩ ـ عكس موزوم ـ جد طالوت .

حل الشبكة السابقة

افقيا :
١ ـ الفلسطيني ٢ ـ هيروشيما ٣ ـ لا ٤ ـ الرمل ٥ ـ ٦٠٠٠ ٦ ـ بارح ٧ ـ الارجنتين ٨ ـ نار ـ روما ٩ ـ الفروانية .

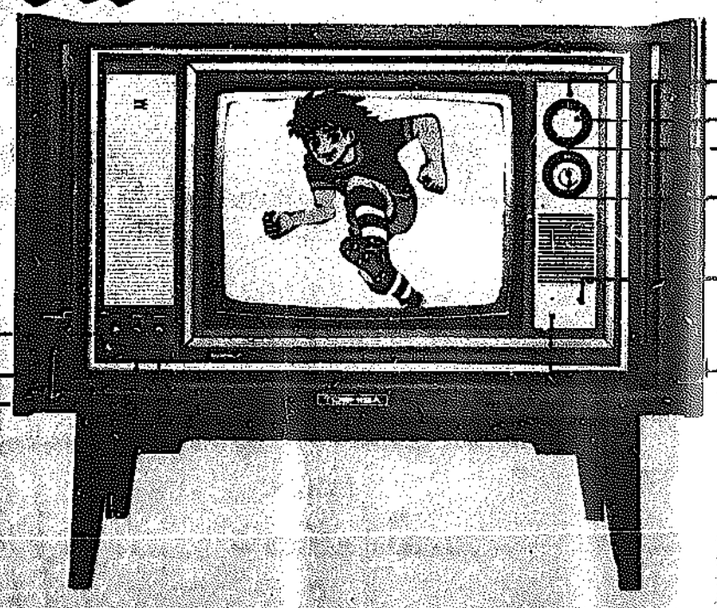
عموديا :
١ ـ اه ـ بابا ٢ ـ ير ـ بالما ٣ ـ لم ـ قرار ٤ ـ قرا ـ عر ٥ ـ سيارجل ٦ ـ طيارة ـ نرى ٧ ـ يهيم ـ متون ٨ ـ فارابي ـ زيزفي ٩ ـ نار .

والقبس ترحب بمشتركات القراء

الى القاهرة تأخذكم الخطوط الملكية المغربية
التي ستباشر أولى رحلاتها كل سبت ، ابتداءً من
٣ نيسان في الساعة ١٢ ظهرًا
للحجز وللمزيد من المعلومات اتصلوا بـ ٤٢٧٠٢٦/٧ كويت .

تعلن مؤسسة
خالد النصر الله للسياحة والطيران
الوكيل العام
للخطوط الجوية الرومانية "تاروم"
والسياحة الرومانية
عن مواعيد رحلات الخطوط الجوية الرومانية
خلال فصل الصيف
من الكويت إلى بوخارست
صباح كل يوم جمعة الساعة ٨ صباحًا
لمزيد من المعلومات الاتصال ت / ٤٤٦٨٨٨ ، ٤٢٢٦٩١

توشيبا
سي ٢١١ جي



مؤسسة الاجهزة الالكترونية



• بمناسبة بيع وشراء الاعضاء البشرية •

بعد اختتام مؤتمرهم الدولي
افتتاح المؤتمر المحلي للمعوّقين



افتتح امس السيد عبد الرحمن العتيقي وزير المالية رئيس الجمعية الكويتية للمعوقين المؤتمر المحلي للمعوقين ، الذي اقيم بمقر الجمعية .

يأتي هذا المؤتمر عقب انتهاء المؤتمر العالمي للمعوقين الذي عقد في الكويت . وهذه هي المرة الاولى التي يعقد فيها بالكويت مؤتمران للمعوقين متقاربان في الموعد وبنفس الموضوع .

ويدور جدول اعمال المؤتمر المحلي للمعوقين حول مناقشة التوصيات التي انتهى اليها المؤتمر الدولي ، والاتفاق حول وسائل تنفيذ هذه التوصيات مع كيفية تنسيق العلاقة بين الاجهزة القائمة على رعاية المعوقين من خلال مناقشة المشاكل والصعوبات التي تواجهها مختلف هذه الاجهزة في علاقاتها المختلفة ، ومن خلال علاقاتها بالمعوقين انفسهم .

كما يبحث المؤتمر في كيفية تنسيق الاتصال بين الهيئات الاقليمية والدولية ، وكيفية الاستفادة من خدماتها .

ومن المنتظر ان تنبثق عن هذا المؤتمر « اللجنة العليا لرعاية المعوقين » ، مع تحديد اختصاصاتها والمشاركين فيها ، والاجهزة المعينة بها وبرنامج عملها .

اخبار المجتمع

الاستقالة الرسمية

● سمو ولي العهد رئيس مجلس الوزراء الشيخ جابر الاحمد استقبل المواطنين صباح امس ، ثم استقبل سموه السيد علي زكريا الانصاري ، وفلاح الحجرف ، واعضاء مجلس الامة حبيب جوهر حيات ، ومحمد البدر ، وعلي الحبشي ، وحسين معرفي ، ومرزوق سعد ، وهادي هايف .

● عبد الرحمن العتيقي وزير المالية استقبل صباح امس السيد عمر فهد العمر القائم باعمال سفارتنا في الصومال ، ثم استقبل محمد ابو الحسن سفير الكويت في بكين .

● سالم صباح السالم وزير الشؤون الاجتماعية والعمل استقبل صباح امس سفير هنغاريا لدى الكويت .

● حمود يوسف النصف وزير الاشغال العامة استقبل صباح امس اقتام بأعمال سفارة السودان لدى الكويت السيد مصطفى احمد .

● محمد السداح مدير الادارة الاقتصادية بوزارة الخارجية استقبل امس القائم باعمال السفارة السورية لدى الكويت السيد سري الحاج ابراهيم .

● الدكتورة بدرية العوضي مدرسة القانون بكلية الحقوق بجامعة الكويت تغادرنا الاحد المقبل الى نيويورك للاشتراك في وفد الكويت « لمؤتمر القانون الدولي للبحار » .

● باري سلباق سكرتيرة رئيس قسم علم الحيوان في جامعة الكويت تمت خطبتها على المهندس نبيل حنين من موظفي وزارة الكهرباء .

اقيم حفل الخطبة في فندق شيراتون وحضره الاهل والاصدقاء .

● فيصل احمد الهاجري انهى دراسته العليا في الولايات المتحدة ، وتخصص في الطيران .

● الزميل هاني راتب العيسي من ادرة المحاسبة « القبس » يحتفل بزفافه على الانسة حنان رمزي في يونيو المقبل . وسوف يغادرنا وعروسه في رحلة شهر العسل التي سيقضيانها في ربوع الشام وبعض الدول الاوروبية .. مبروك سلفا .

● محي الدين القاضي بمدرسة فهد العسكر الابتدائية عقد عدة لقاءات بالاباء والمدرسين ركز البحث فيها حول مشكلات المدرسة البارزة والمبالغة في اقبال الطلبة على لعبة كرة القدم ، ومسالة التأخر الصباحي لبعض الطلاب في الحضور الى المدرسة .

● محمد حسن طه اشترى سيارة مرسيدس جديدة ، وقد وعد « الربع » في الديوانية بحفل بهذه المناسبة .. مبروك .

● محمود زيدان ونجيب النجار الاخصائيان الاجتماعيان بمدرسة القنطاس الابتدائية اعدا برنامجا لتقوية الطلبة الراسبين في المواد بعد انتهاء دوام يوم الاثنين من كل اسبوع .



● نعيم احمد دودين احتفل بعقد قرانه على الانسة الطاف مصطفى رسلان في حفل بهيج ضم الاهل والاصدقاء ... مبروك .



● سليمان الصالح الملحق الثقافي بسفارة الكويت بالقاهرة سيعود الى مقر عمله في نهاية الاسبوع بعد ان شارك في اجتماعات « المؤتمر الدولي الرابع للتبادل الثقافي للمعوقين واصدقائهم » .



● خالد صالح المهني الموظف بالعلاقات العامة بوزارة التربية ، اقام حفلا في منزل العائلة بالفيحاء بمناسبة انضمام مولود جديد الى العائلة المهنية وهو « سعد » نجل مساعد المهني .. مبروك .



● بسام النواوي الموظف في شركة الخليج فرع النقليات غادرنا الى دمشق لقضاء اجازته السنوية بين الاهل والاصدقاء . وقد الاصدقاء وعد بالهدايا الشامية بعد عودته .

جوائز مادية لمسابقة قسم اللغة العربية بالجامعة في الشعر والقصة

اعلنت الجمعية الادبية الثقافية بقسم اللغة العربية بجامعة الكويت عن مسابقتها لهذه السنة في الشعر والقصة القصيرة ، والاشتراك فيها مفتوح لجميع الطلبة في جامعة الكويت. وقد حددت الجمعية الادبية جوائز المسابقة على النحو التالي :

● الجائزة الاولى ٣٠ دينارا .
● الجائزة الثانية ٢٠ دينارا .
● الجائزة الثالثة ١٠ دنانير .

افتتاح معرض شباب جمعية الاصلاح



افتتح بعد ظهر امس معرض شباب جمعية الاصلاح الاجتماعي . ضم المعرض مجموعة كبيرة من الصور والرسوم من انتاج ونشاط اعضاء الجمعية .

ويأتي هذا المعرض ضمن الرسم الثقافي الذي تنظمه اللجنة الثقافية في جمعية الاصلاح الاجتماعي لتوطيد اواصر المحبة والاخوة بين شباب الجمعية ، وزيادة الحوافز الايجابية لعطائهم الايماني للمجتمع انطلاقا من مبادىء الدين الاسلامي .

الرميحي يختتم موسم الخدمة الاجتماعية غدا

الدكتور محمد الرميحي رئيس قسم الاجتماع والحقوق الاجتماعية بجامعة الكويت سيلقي محاضرة موضوعها : « القيم والعادات في الكويت واثرها على انجاز برامج الرعاية الاجتماعية» وذلك الساعة السابعة من مساء غد الاربعاء بمقر رابطة الاجتماعيين بالعديلية .

وتعتبر هذه المحاضرة السابعة والاخيرة في برنامج الموسم الثقافي لادارة الخدمة الاجتماعية بوزارة التربية .

• اذاعة • تلفزيون • اذاعة • تلفزيون •

محاولة أخيرة لعرض فيلم « محمد رسول الله »

محمد السنعوسي الوكيل المساعد للشؤون التلفزيون غادرنا الى لندن لاستلام نسخة من فيلم « محمد رسول الله » من اجل عرضه على شيخ الازهر كمحاولة اخيرة لاجازة عرض الفيلم .



السنعوسي

برامج الاذاعة

البرامج الاخبارية

٦٠٠ر نشرة الاخبار الاولى ٧٠٠ر موجز للانباء ٨٠٠ر نشرة الاخبار الثانية ١٠٫٣٠ر موجز للانباء ١٠٠ر نشرة الاخبار الثالثة ٤٠٠ر موجز للانباء ٦٠٠ر موجز للانباء ٨٠٠ر نشرة الاخبار الرابعة ١٠٠ر موجز للانباء ١٢٠٠ر موجز للانباء ١٠٫٥ر موجز للانباء الاخير.

برامج متنوعة

٨٫٣٠ر عالم غريب ١١٫٤٤ر من هو .. من هي ١٢٫١٥ر مسلسل (نهاية طريق) ٢٠٠ر ما قل ودل ٤٫١٥ر اخبار جهينة ٦٫١٤ر مساء النور ٧٫١٨ر جريدة المساء ٨٫٤٠ر لمسة وفاء ١٠٫٧ر مسلسل (عودة الفرسان) .

اغنيات متنوعة

٧٫٠٥ر « يا وابور قولي » لمحمد عبد الوهاب ٨٫١٥ر « هولو » لشادي الخليج ١١٫٠٨ر « يا نانسي دلوني » لعائشة المرطة ١٢٫٣٣ر « القريب منك بعيد » لنجاة ١٫٣٥ر « حبيبي انت » لفدوى عبيد ٢٫٣٠ر « وحشتوني » لوردة ٤٫٤٧ر « راح مع السلامة » لعفاف راضي ٧٫٠٠ر « شفت القمر » لشادية ١٠٫٤٤ر « صوت السهارى » لفايزة احمد .

برامج التلفزيون

المستمعون يطلبون



٤٫٠٠ر مجموعة اغان لصباح ضمن التجارب الهندسية ٥٫٠٠ر القرآن الكريم سورة « الاسراء » للشيخ الفيومي ٦٫٢٠ر الرسوم المتحركة جيرة لرجلات راقصة ٦٫٠٠ر المسلسل العربي « موسى بن شاكر » الحلقة العاشرة ٦٫٥٥ر منوعات غنائية ٧٫٣٠ر ندوة خاصة حول انتفاضة الشعب الفلسطيني في الارض المحتلة ٨٫٠٠ر منوعات ٨٫٢٠ر حديث الاسبوع للشيخ علي الجسار ٨٫٤٠ر عالم النفط ٩٫٠٠ر نشرة الاخبار ٩٫٤٠ر برنامج خاص بعنوان « يوم الارض » عن الصمود العربي في الارض المحتلة ١٠٫٢٥ر تسجيل المهرجان الشعبي عن « يوم الارض » والموجز والختام بالسلام الاميري .

حفلة شعبية





فائق عبد الجليل

واعمال اذاعية بقطر

الشاعر الغنائي فائق عبد الجليل يغادرنا الى قطر بدعوة من وزارة الاعلام هناك لتقديم كلمات بعض الاغاني ، والمساهمة في بعض الاعمال الاذاعية خلال الدورة الرابعة لكاس الخليج لكرة القدم .

مطلوب حالاً

مدير مؤهل وذو خبرة في قطع الغيار . وموظفين ذوي خبرة في قطع الغيار أيضاً للعمل في المملكة العربية السعودية ـ الرياض .

تقدم الطلبات الى ص.ب ١٠٩٦ الصفاة .
أو تلفون ٤٢٤٠٣٠ / ٤٣٩٩٠٢

اعلان

شركة السينما الكويتية الوطنية ش.م.ك

ترغب شركة السينما الكويتية الوطنية في تاجير كازينو وديكاكين سينما حولي فعلى الراغبين الاشتراك بالمزاودة التقدم باسعارهم بموعد اقصاه الساعة العاشرة من صباح يوم ٣ ـ ٤ ـ ١٩٧٦ .

تطلب الشروط من قسم المحاسبة ـ الادارة العامة ـ مبنى سينما الاندلس خلال أوقات الدوام .

شكر وتقدير

يسعدني وقد منّ الله عليّ بالشفاء اثر الاصابة التي تعرضت لها في الصدر والقفص الصدري أثناء العمل ..

أن أرفع أسمى آيات الشكر والعرفان الى كل من الدكتور كارل شوربك والدكتور محمود الجبر بقسم جراحة الاعصاب في مستشفى الصباح وافضل بالشكر الجزيل الوالد الكريم السيد نهاد محمد هيكل مدير شركة بلاست نيبام سيلكو على اهتمامه الذي لقيته منه والى كافة افراد اسرته التمريضية في اجناح الاول بمستشفى الصباح .

محمد محمد درباس

بوليصة تأمين مجّانيّة
أوقسيمة سفر بسبعين دينارًا
مع رحلة مجّانيّة الى أمريكا



توفر هالك السيارة البرازيلية شيفيت أو أوپالا
إدفع فقط مائة دينار كويتي واحصل عليها فورًا

CHEVROLET
الجديد ك.د ٢٫٣٣٢ — الشويخ ك.د ٢٫٥٢٨ — الاحمدي ك.د ٢٫٢٧٦ — الصفاة ك.د ٢٫٢٩٥ — كاظمة ك.د ٢٫٦٥٢ — السالمية ك.د ٢٫٦٠٨ — فروانية ك.د ٢٫٢٦٥
يوسف احمد العثمان واولاده

نعلن

الى زبائننا الكرام أنه تم ربط جهاز مكيف يا نصيب جوال الكتريك الى د؟ ٧٦/٤/؟
بدلا من ٧٦/٣/٣١ .
فنرجو الاسراع بمراجعة يانصيب التي في صوركم لمعرفة الرقم الفائز .

محمد عبد الرحمن البحر

باغتوا الموجات وافصلوها حتى لا تركب رأسها !!

حكاية طريفة جدا وقعت في اذاعة الكويت بعد ظهر امس الاول ، الحكاية ان المذيع المناوب عبد العزيز شهاب في تمام الساعة ٢٫٥٥ بعد الظهر ، قطع اغنية لنجاة الصغيرة ليعلن انفصال بعض الموجات المتوسطة والقصيرة عن الموجات العاملة بالبرنامج العام ليذاع عليها الوصف التفصيلي لمباراة كرة القدم بين الكويت وقطر المذاعة على الهواء مباشرة من الدوحة ، ثم انطلق صوت نجاة الصغيرة يكمل الاغنية ، بينما انطلق في نفس الوقت صوت خالد الحريان من قطر بصف المباراة ، وظل المستمعون (ينعمون) بسماع نجاة وسماع وصف المباراة مختلطين حتى الساعة الثالثة وخمس دقائق ، وخلال تلك الدقائق العشر ظلت الاذاعة تحاول جاهدة فصل الموجات التي اعلنت عنها ولكن الموجات ركبت رأسها وابت الانفصال وكانما هز عليها ان تترك صوت نجاة الدانسيء ، واخيرا ، وبعد جهد جهيد قطع خلاله الارسال نهائيا اكثر من خمس مرات ، لانت الموجات واستجابت وانفصلت .

ونحن نقترح على الاذاعة في المستقبل ، وحتى لا يتكرر هذا الوضع المضحك الا تعلن للموجات مسبقا انها تنوي فصلها حتى لا تركب راسها ، بل يحسن ان تباغتها بالفصل ، ثم تعلن على المستمعين نجاح العملية .

عنان

السينما



ماجد شريف

● الاندلس :
روى شايدر ـ روبرت شو في فيلم : الفك المفترس ـ ملون .
● السالمية :
آل باسينو ـ روبرت دوفال في فيلم : العراب « الجزء الثاني » ـ ملون .
● الحمراء :
أوليفر ريد ـ كاندبس بيرجن في فيلم : غرفة الصيد ـ ملون .
● السيارات :
نيللي ـ احمد مظهر في فيلم : امرأتان ـ ملون .
● فرنكفلة :
روبرت جولييت ـ دانييل جوبرت في فيلم : المقاومة السرية ـ ملون .
● الفردوس :
سانجيف كومار ـ لينا شاندافاركار في فيلم : الامانة ـ ملون .
● الاحمدي :
محمد علي ـ شيلم في فيلم تسميت ـ ملون .
● الشحيهل :
محمود ياسين ـ ميرفت امين في فيلم : الكذاب ـ ملون .
● الجهرة :
شاشي كابور ـ زينت امان في فيلم : السارق ـ ملون .

قضايا

اقوال الصحف العالمية الصادرة في خمس لغات

الاذاعات

اعداد قسم الاستماع في القبس

بيروت

بعض بلدان "الاوبيك" أنفقت جميع عائداتها النفطية

في اوائل هذا الشهر اجتمعت في بيرن شخصيات تمثل جميع الاحزاب السياسية الهامة والاوساط العلمية والاقتصادية ، لتشكيل ما يعرف حاليا بالنادي السويسري للطاقة .

اقيم هذا النادي على اساس الحقيقة المعروفة والداعية الى ضرورة تغطية حاجة سويسرا من الطاقة وفقا لمصالح التوظيف الكامل ولمصالح حلول المشاكل البيئية وذلك من أجل الحفاظ على مستوى الحياة الذي حققته سويسرا .

والمهمة الملقاة على عاتق هذه الهيئة هي القيام في الوقت المناسب باعداد افضل الحلول لمشكلة الطاقة الحاكمة بالنسبة لسويسرا والنظر بدون انحياز في مسالة استغلال جميع مصادر الطاقة بشكل معقول ، وسيحرص النادي على ان تكون امدادات الطاقة ملائمة للبيئة الى ابعد حد ممكن وعلى ان تكون متنوعة ومضمونة ورخيصة .

وبمناسبة تاسيس هذا النادي السويسري للطاقة سلط رئيس الاتحاد السويسري لمحطات توليد الكهرباء الاضواء على المشاكل الراهنة في اقتصاد الكهرباء الرامي بحكم مهامه الى ضمان امدادات للطاقة على المدى البعيد من أجل الحفاظ على الخير العام ، وقال : « ان الحاجة للطاقة في المستقبل هي التي ستقرر بناء محطات جديدة لتوليد الكهرباء وفي هذا المجال فان المتطلبات المالية الضرورية تعتبر احسن ضمان من ان المشاريع الاقتصادية سوف لا تنشيء من المحطات النووية الا ما هو ضروري . وهذا الضمان يقوم على ان اية استثمارات سابقة لاوانها من حجم محطة نووية لتوليد الكهرباء ستؤدي الى خسائر يصعب تحملها .

بعد ذلك تحدث مدير قسم البحوث في شركة براون بوفري عن الامكانات الجديدة التي تقدمها البحوث في مجال توفير مصادر الطاقة ، وقال ان تحليل الطرق والاساليب الجديدة تكلف كثيرا وان الطاقة الشمسية وحدها تجد فرصا جدية لتحقيقها . لكن هذه الطاقة الشمسية لا تقوى في السنوات العشر او العشرين المقبلة الا على المساهمة بواحد او باثنين في المائة على الاكثر من الحاجة القومية السويسرية للطاقة . ولهذا لا بد من مضاعفة المجهودات لتحسين استغلال الموارد الموجودة والمعروفة من الطاقة ولا بد من الاستعداد حتى اواخر القرن الحالي للاقتناع بوسائل توفير الطاقة المعروفة اوفي تلك الموجودة في المرحلة التجريبية .

وعن البترول واسعاره تقول الاوساط السويسرية المطلعة ان النظرية التي ظهرت حديثا والقائلة باحتمالات تخفيض اسعار البترول بعد البدء في استغلال حقول البترول الجديدة في بحر الشمال وفي الاسكا .

ان هذه النظرية لا تبدو كبيرة الاحتمال على المدى القصير والسبب هو ان المنتجين الجدد للبترول يطالبون غالبا باسعار اعلى من تلك الاسعار التي تحصل عليها بلدان الشرق الاوسط . وليس لدى هؤلاء المنتجين الجدد اية اسباب تجعلهم يتخلون عن العوائد البترولية الجديدة ومما يشجعهم على هذا الموقف هو ان ارباب الصناعة في البلدان الغربية اقاموا جميع حساباتهم على اساس الاسعار الراهنة للبترول .

وباعتبار احتمالات انتعاش النشاط في مختلف القطاعات الاقتصادية الغربية مما يعني زيادة استهلاك البترول تمكن التكهنات بان تاخذ اسعار البترول وعائدات البلدان المصدرة للبترول بالارتفاع كما افاد احد البنوك السويسرية المعروفة هو — سوسيتيه دي بونك سويس — وعلى وجه الافادة فإواردات البلدان المنتجة للبترول من البضائع والخدمات قد ساء تقديرها من حيث ان هذه الواردات سجلت زيادة بلغ معدلها ٧٠٪ خلال عام ١٩٧٥ . وجديربالملاحظة ان بلدانا عديدة من البلدان الاعضاء في منظمة تصدير النفط قد امتصت في الوقت الحاضر جميع عوائدها البترولية . وهذا لم تعد هذه البلدان تجد تحت تصرفها شيئا بالمرة او تجد شيئا قليلا جدا من الممتلكات ورؤوس المال في الخارج .

وهنالك بلدان اخرى من البلدان المصدرة للبترول لا تستطيع انفاق جميع عوائدها بالرغم من الزيادة الكبيرة في وارداتها وتتمكن هكذا من تجميع اموال هامة في الخارج .

وعليه لايبدو من الحكمة الان اقامة الجداول لعائدات مجموعة البلدان الاعضاء في منظمة تصدير النفط ونفقاتها من اجل حساب فوائضها المالية من الان وحتى عام ١٩٨٠ ، الا انه من المرجح ان الفوائض في موازين بعض البلدان المنتجة للنفط يواجهها عجز في موازين الاضرابات ، وتعتمد الخطة بالضبط التي يبرز فيها هذه الظاهرة على سرعة استمرار البلدان المنتجة للبترول في استيراد البضائع والتكنولوجيا من الخارج . وقد تكون هذه الخطة في حدود عام ١٩٧٨ على وجه الاحتمال .

لندن

تعاون فرنسي - مصري لانتاج الأسلحة

عاد الفريق اول الجمسي نائب رئيس الوزراء المصري وزير الحربية الى القاهرة بعد اسبوع زار فيه فرنسا وكان الهدف من الزيارة هو التعاون العسكري على المدى الطويل بين البلدين بما في ذلك شراء الاسلحة لمساعدة مصر على احلال اسلحة اخرى محل ما فقد في القتال ضد اسرائيل . ويقول ايان ماكدوغال في رسالة من باريس ان الفريق اول الجمسي قال في المطار ان نتائج زيارته ايجابية الى حد بعيد ولكنه ليس في وضع يمكنه في الوقت الحالي من اعطاء مزيد من التفاصيل .

وفيما يتعلق بالعلاقات بين مصر والاتحاد السوفيتي قال انه بالرغم من ان بلاده قد الغت معاهدة التحالف الا انها تريد الحفاظ على نفس العلاقات الودية مع الاتحاد السوفيتي اسوة بالعلاقات المصرية مع الاقطار الاخرى .

وقال ايضا بورج وزير الدفاع الفرنسي في رده ان البلدين يرفضان فكرة وجود عالم منقسم الى كتلتين متعارضتين . وان هذا الرأي المشترك يشكل اساس التعاون بينهما . وقد مكنت زيارة الفريق اول الجمسي من تحديد شكل المساهمة العسكرية التي يمكن لفرنسا واقطار اخرى ان تقدمها الى مصر لضمان امنها . ومصر ترغب بصورة رئيسية في عتاد للجيش وللسلاح الجوي . وقد وضعت اهداف برنامج تعاون طويل الامد يستمر عدة سنوات ولكن لا تفكير هناك في امداد مصر بخبراء فرنسيين . وقد تعرف الفريق اول الجمسي على كل شيء تقريبا يمكن لفرنسا ان توفره في مجال التسلح ، وذلك اثناء زيارته الاخيرة بما في ذلك مختلف المنشآت النووية وانواع احدث طائرات من طراز « الميراج » وغيرها من طائرات القتال والهليوكبتر والصواريخ المضادة للدبابات . ومما يذكر ان قائد السلاح الجوي المصري سيقوم الرئيس السادات كذلك بزيارة اخرى لفرنسا بعد اسبوع ، وكان على مصر ان تختار بين شراء معدات عسكرية غربية او اصلاح المعدات السوفيتية التي يصعب الحصول عليها الان بسبب القطيعة بين القاهرة وموسكو . كما ان مصدر المال اللازم مهم جدا بالنسبة للغرب .

وفي مقابلة مع صحيفة « لوموند » المسائية الفرنسية قال الفريق اول الجمسي قبل ان يغادر فرنسا : « ان حالة مصر المالية من شان مصر فقط ، ولكن مصر ستجد وسائل الدفع تدانيها بانتظام . وقال ايضا ان مصر ستحتفظ بالاسلحة السوفيتية حتى تحقق تنوع مصادر تسليحها . وان مشكلة قطع الغيار في طريق الحل وذلك عن طريق الانتاج المصري ذاته وما وصفه بالامدادات من البلاد الصديقة .

كولونيا

أوروبا الغربية تتخوف من هجوم سوفيتي مفاجيء

كتب ويلفجانغ كشنر :

لقد استنكر وزير دفاع جمهورية المانيا الاتحادية ليبر وكبار القادة العسكريين في الجيش الالماني الاتحادي ما نشرته صحيفة « التايمز » اللندنية في الاسبوع المنصرم حيث اعلن جنرال بلجيكي في هذا المقال نظرية تقول : انه بوسع الفرق السوفيتية العشرين المرابطة في جمهورية المانيا الديمقراطية بالتعاون مع الفرق الست للجيش الشعبي الوطني لجمهورية المانيا الديمقراطية ، ان تعبر في هجوم مفاجيء وخلال ساعات قليلة نهر الالب والحواجز الحدودية الاخرى لجمهورية المانيا الاتحادية . وان تقف على ضفة نهر الراين خلال ٤٨ ساعة وتحصل بالاستيلاء على جمهورية المانيا الاتحادية على ورقة هامة او ضمان هام في المفاوضات مع الولايات المتحدة الامريكية » . ونقول دراسات الجنرال البلجيكي روبرت كلوزيه نائب آمر الاكاديمية الدفاعية لمنظمة الحلف الاطلسي في روما ان الحلف ليس في وضع يمكنه من الادراك بالسرعة الحاذقة .

ان مثل هذه النظرية لا بد وان تكون مطلقة خاصة وان وزير الدفاع الامريكي كان قد حذر قبل ٦ اسابيع من عدة الدراسة من هجوم يباغت يقوم به الاتحاد السوفيتي في وسط اوروبا .

واكد ان الجنرال البلجيكي في دراسته الخاصة على الاشارة الى ان الصورة التي رسمها لحرب محتملة في وسط اوروبا هي نظرية افتراضية بحتة ، الا انه بالنسبة الى تصديق المجتمع الالماني للخبراء فان حتى مثل هذه النظريات الافتراضية غير المعقولة صالحة لان تولد هيستيريا وفزعا او لخلق شعور عدم الفائدة من القيام بجهود دفاعية نظرا لتفوق قدرة الخصم غير ان الواقع يختلف عن ذلك بالطبع وان لا توجد مطلقا قوات مسلحة في جمهورية المانيا الاتحادية فانه لا يمكن تطبيق الافتراضات التي اعلن عنها الجنرال البلجيكي حتى من الناحية الزمنية والغرب هو اقوى عسكريا في وسط اوروبا مما يقال عنه .

ويرى وزير الدفاع الالماني الاتحادي والعسكريون المسؤولون في جمهورية المانيا الاتحادية ان لا حاجة لاوروبا الوسطى ، ان تخشى هجوما مفاجئا تقليديا يقوم به الاتحاد السوفيتي والا يقف في وجه هجوم سوفيتي في وسط اوروبا .

القوات الاتحادية باعتبارها جيشا تقليديا معدا احسن اعداد من بين جيش الحلف الاطلسي بالتعاون مع القوات الامريكية وغيرها من قوات البلدان الحليفة والتي ترابط في جمهورية المانيا الاتحادية حتى في زمن السلام تلك هذه القوات وحدها بل تضاف اليها كل طاقات السلام الجوي للحلفاء التي تبقى وحداته المقاتلة مستعدة للعمل في كل لحظة وبوسع نظم الانذار والاستطلاع الالكترونية ان تستنفر عن طريق الكمبيوتر وفي بعض اجزاء الثانية القوات المسلحة الجوية وتوجه الاسلحة المضادة للطائرات والقوات البرية هي وحدها فقط التي تحتاج في حالة دفاع الى فترة انذار مسبقة تصل الى ٧٢ ساعة حتى تكون مستعدة للدفاع في المناطق الدفاعية المرسومة لها ، ويبقى السؤال معلقا كيف ظهرت مثل هذه الانباء المخيفة ولماذا نشرها وزير الدفاع الامريكي دونالد رامسفيلد ولماذا اسهمت صحيفة الديلي ميرز في انتشارها ؟

ان الزوبعة التي اثارتها صحيفة التايمز كانت ترمي بالدرجة الاولى الى خلق جو من المعارضة لمخططات الحكومة البريطانية الخاصة باجراء تخفيض اكبر مما كان عليه في السابق بالنسبة الى المؤسسات الدفاعية . ولقد امكن خلال الاعوام الثلاثين الاخيرة الحفاظ على توازن القوى بين الكتلتين في اوروبا الا ان هذه الحقيقة ما عاد يدركها الكثيرون ولهذا يزداد ضغط الرأي العام على المجالس النيابية للدول في المخصصات او المصروفات الدفاعية وهذا ما يجب التحذير منه دائما وبشدة .

الصنداي تايمز

اليوم "يوم الضفة الغربية"

الخليل تشتعل

جمع العرب من المقاهي وضربهم وتعذيبهم دون تحقيق

نشرت صحيفة هآرتز تفاصيل الحادث جن جنون سكان الخليل .

وقال الشيخ محمد علي الجعبري انه يعرف العشرات ممن عولجوا من الجراح التي خلفها نهش الكلاب لاجسامهم ، ثم استدعى طبيبا قال امام الصحافيين انه قام بمعالجة عشرة اشخاص تاثروا بالحادث .. وقال ان ثلاثة منهم اوقفوا كرهائن في كريات عربة واطلق عليهم كلب مدرب ، بينما اصيب الآخرون اثناء تظاهرهم في شوارع الخليل .

وحدث حادث آخر اثار سكان الخليل ايضا هو اهانة احد رجال الدين في البلدة .. فبينما كان الشيخ رجب بيوض عائدا الى منزله بعد تادية الصلاة في المسجد اعترض طريقه بعض اعضاء حركة المستوطنين بالقوة واجبروه ، تحت طائلة السلاح على ازاحة بعض الصخور التي وضعها بعض الشباب في الطريق .. فقال لهم انه غير مسؤول عن وضع هذه الصخور في الطرق وانه ليس من اللائق ان يطلب من أحد رجال الدين ان يفعل ذلك .. وطلب من اتباعه ازالة الصخور ، ولكن المستوطنين بالقوة وجهوا بنادقهم الى صدره واعادوه على مسامعه الامر مرة ثانية .

وماساة الخليل هي ان مستعمرة



البوليس الاسرائيلي يلقي القبض على احد المتظاهرين العرب في الخليل

قال احد سكان منطقة الخليل وهو يرتجف من الغضب : « ان الخليل لن تعود كما كانت .. والجهود التي بذلتها اسرائيل خلال السنوات التسع الماضية للحؤول دون انتفاضة اهالي الضفة الغربية تدمرت في خمسة ايام ».

وكان هذا الشخص يشير الى لجوء المتطرفين الدينيين من اعضاء حركة المستوطنين بالقوة وبعض الجنود الاسرائيليين الى استعمال العنف ضد المتظاهرين الصغار من العرب .

ولم يقتصر العنف على منطقة الخليل فقط ، فقد شاهد الصحافيون الاجانب اسوأ مثال على استعمال العنف في قمع المظاهرات في القدس اذ لجأ الجيش الاسرائيلي الى اساليب يمكن وصفها بانها « استعراض للوحشية الرسمية » ، لقمع مظاهرات يقوم بها الاطفال الصغار والشباب . وحتى لو صدقنا الروايات التي يرويها رجال الشرطة الاسرائيلية فان اساليب القمع هذه تظل مدانة على كافة المستويات .. ومما لا شك فيه ان انتفاضة سكان الخليل اعمق تاثيرا من انتفاضة باقي ارجاء الضفة الغربية .

اشتهرت منطقة الخليل بانها اكثر مناطق الاراضي المحتلة تعاونا مع الحكم العسكري الاسرائيلي ، الى درجة ان العرب اتهموا رئيس بلديتها الشيخ محمد علي الجعبري بالخيانة .. وقد قال الجعبري الذي كان في الماضي مخلصا في تعاونه مع الملك حسين « ان سياسة التعايش التي اعلنها شمعون بيريز اصبحت مستحيلة .. فالعرب لن يتعايشوا مع المستوطنين اليهود في كريات اربع المجاورة ، ذلك لان هؤلاء اظهروا قسوة بالغة واستعلاء في معاملة العرب .. وتعرضوا للمصلين العرب الذين يؤدون صلاتهم في الحرم الابراهيمي » .

واتهم الشيخ محمد علي الجعبري الجيش الاسرائيلي بتوزيع السلاح والذخيرة على المستوطنين وتقوم السلطات الاسرائيلية بالتحقيق في هذه الاتهامات . وقدم الحاخام موشي لافنغر زعيم حركة المستوطنين بالقوة في كريات اربع الى محكمة عسكرية لانه اطلق النار في الهواء اثناء اشتباكات حدثت بين المستوطنين بالقوة وبين العرب ، وقد علق على شاشة التلفزيون ان جماعته كان لديها « اوامر صريحة باطلاق النار على العرب اذا شعرت ان امن افرادها بات مهددا .. والتهمة التي وجهت اليه هي عصيان الاوامر العسكرية واهانة الجنود .

والحدثان اللذان لا يمكن لسكان الخليل ان ينساهلوا ازاءهما هو اطلاق الكلاب البوليسية على المتظاهرين (وهذا في حد ذاته اهانة بالغة في نظر المسلمين ، اذا استثنينا الاصابات ي نجمت عنه) وانتهاك حرمة الاماكن المقدسة . وعندما بدأ الفلسطينيون العرب يتناقلون هذه الاخبار شك سكان الخليل بالامر وقالوا : ان حماس اخوانهم العرب دفعهم الى تلفيق مثل هذه القصص .. ولكن عندما اكدت السلطات العسكرية ان اعضاء حركة المستوطنين بالقوة اطلقوا الكلاب البوليسية على المتظاهرين لتلقينهم درسا قاسيا . كما

الشرطة الاسرائيلية تطلق الكلاب البوليسية على المتظاهرين وتنتهك حرمة الاماكن المقدسة

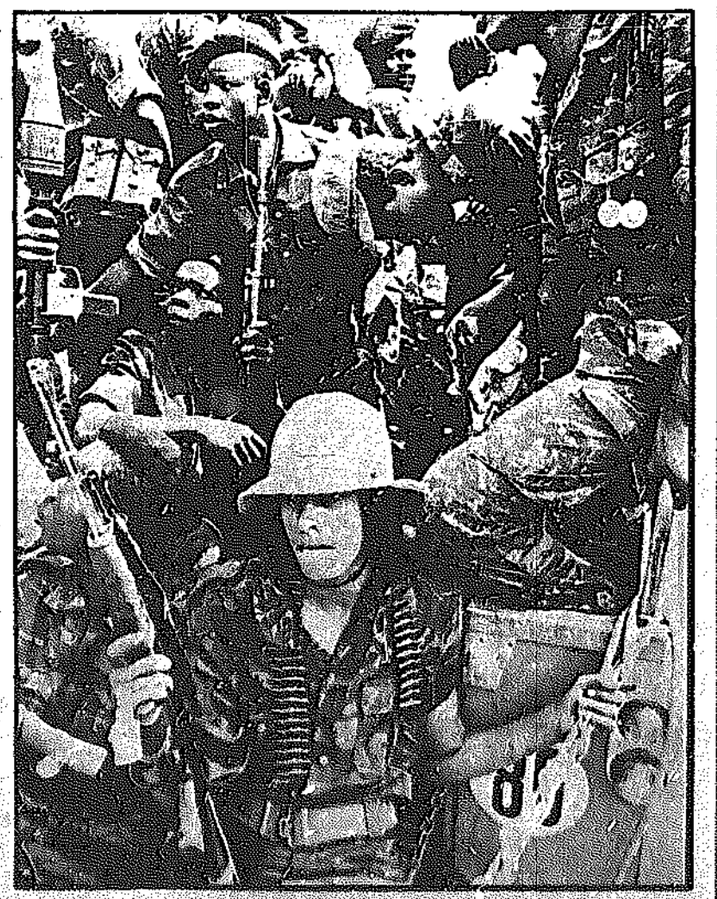
ابوكا / الايطالية

كاسترو تصدير السكر والثورات!

• الانتشار الكوبي العسكري في العالم يشمل ثلاث قارات



فيدل كاسترو في الميدان الاحمر في موسكو



كوبي وسط جنود الحركة الشيوعية لتحرير انغولا . لقد دفعت كوبا في حرب انغولا ٢٠٠ قتيل و ١٥٠٠ جريح .. فلماذا ؟

منذ وصول فيدل كاسترو الى الحكم في كوبا عام ١٩٥٩ والى ما قبل حرب انغولا التي انتهت بانتصار الحركة الشعبية لتحرير انغولا بمساعدة قوات فيدل كاسترو ، كانت الولايات المتحدة تركز كل جهودها على محاربة قيام حركة ثورية اخرى في اميركا اللاتينية مثل ثورة فيدل كاسترو في كوبا . في عام ١٩٦٩ رفع نيلسون روكفلر الى الرئيس الاميركي ريتشارد نيكسون تقريرا قال فيه :

« ان سياسة الولايات المتحدة اصبحت معرضة للبغض والمهانة من جانب فقراء اميركا اللاتينية الذين بدأوا يبحثون عن اساليب ماركسية لحل مشاكلهم الاقتصادية والاجتماعية .. وانه ان تمضي سنوات طويلة حتى نجد في كل دولة من دول اميركا اللاتينية الست والعشرين كاسترو جديدا » .

بناء على هذا التحذير بدأت الولايات المتحدة تنهج سياسة تعتمد على الدعم المادي والعسكري الكبير « لاصدقائها » في دول اميركا اللاتينية . ورفع البيت الابيض مخصصات هذا الدعم الى حد ان احد خبراء وزارة المالية الاميركية قال : « ان ما نصرفه الولايات المتحدة في اميركا اللاتينية اصبح بشكل مبنا نقلا على البرابنية الاميركية ... فلقد وصل هذا الدعم الى حد فاق كل التقديرات » .

وبعد دخول قوات فيدل كاسترو بهذا الشكل المطلق والحجم الكبير ونجاح هذه القوات في تحقيق انتصار الحركة الشعبية لتحرير انغولا بدأت الولايات المتحدة تعيد حساباتها .. فبعد ان كان الكابوس الكاسترو يخيم على رؤوس المسؤولين الاميركيين خوفا من ظهور كاسترو آخر في اميركا اللاتينية اصبح فيدل كاسترو نفسه يهدد المصالح الاميركية تهديدا مباشرا ليس في اميركا اللاتينية وحدها بل وفي افريقيا واسيا . واثبتت قوات فيدل كاسترو وجودها وقدراتها في انغولا وهي الان تستعد لغزو آخر في القارة الافريقية وغيرها وبات تدخل القوات الكوبية في روديسيا — بصفة خاصة — امرا وشيك الحدوث ... !!

ففي الرابع من شهر مارس الحالي اذاعت وكالة رويتر خبرا عن وصول باخرة تحمل جنودا كوبيين الى ميناء موزمبيق .. وفي اليوم التالي نشرت بعض صحف لشبونة ان ٣٠ الف جندي كوبي هم الان على اهبة الاستعداد وفي انتظار اشارة تصلهم من هافانا ليتوجهوا بهجومهم على روديسيا .

وفي السادس من مارس كتبت الصحف الاميركية تحذر فيدل كاسترو الذي يصفه الرئيس جيرالد فورد بانه رجل عصابات خارج على القانون ..

وقالت الصحف الاميركية ان الولايات المتحدة قد تجد نفسها مضطرة الى مواجهة فيدل كاسترو في عقر داره اذا اقدم قواته في روديسيا وانغولا . ولكن الفرنيين لم يعيروا تحذيرات الرئيس الاميركي اهتماما لان اهتمامهم بهذه التحركات الكوبية الجريئة .

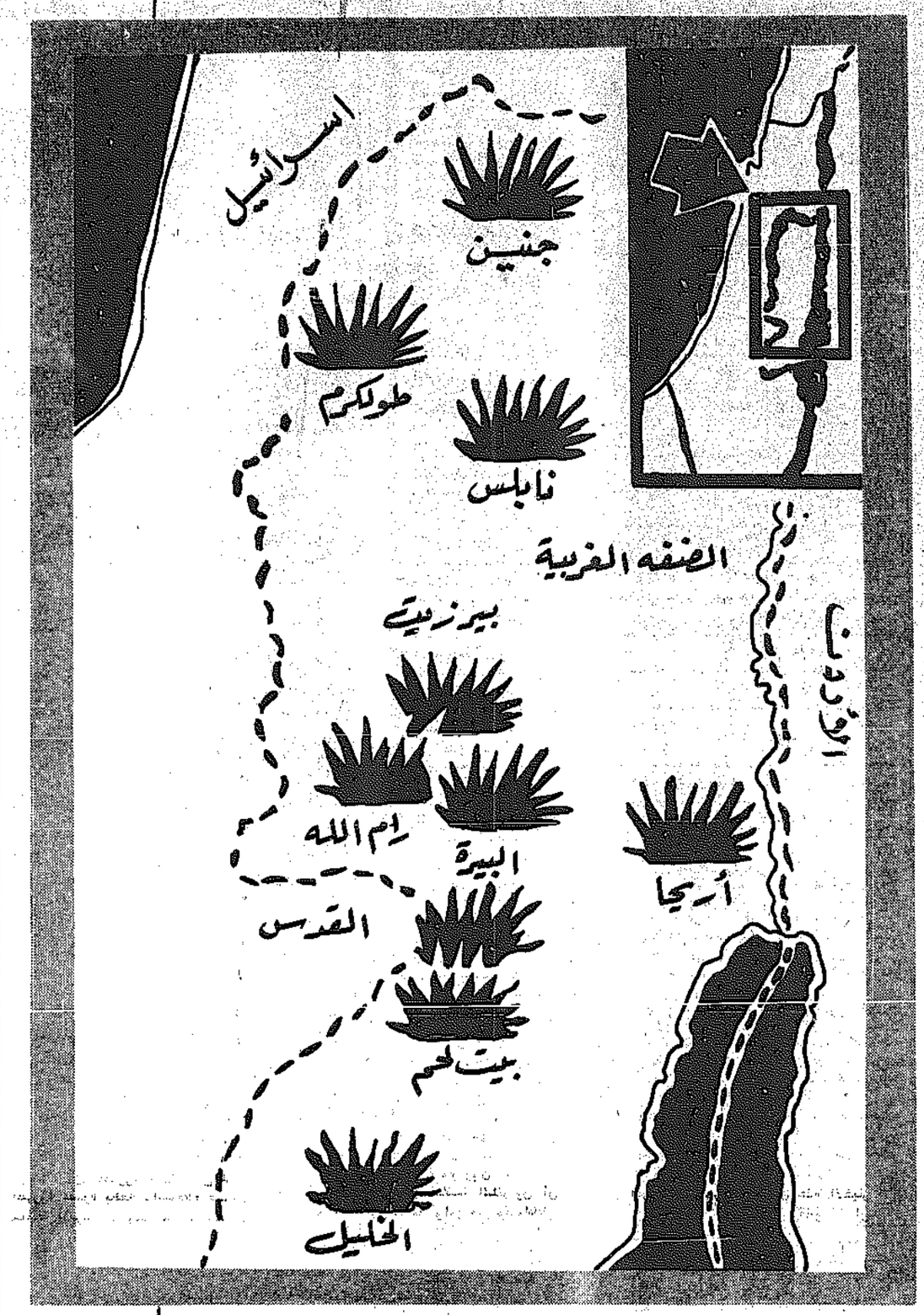
واصبح السؤال الذي يفرض نفسه الان على دائرة ابحاث الفرنيين الجيوسياسيين والعسكريين : ما هو



الشيخ محمد علي الجمبري :
لا تفاوض مع اسرائيل

كرباند أربع هدفها اعادة تواجد يهودي في المنطقة استمر عدة قرون الى أن قام سكان الخليل بذبح اليهود عام ١٩٢٩ـ وعام ١٩٣٥ .. ولكن تصرفات المستوطنين بالقوة سوف تؤدي الى الاسراع في انهاء المستعمرة التي ما زالت تحتوي على ٧٠ شقة خالية .

وبكان كربات أربع لا يمثلون الحكومة الاسرائيلية ولكن سكان احدى المستعمرات على جبل الزيتون في القدس يمثلون الحكومة .. وقد قام هؤلاء باحتجاز ٦٠ شخصا من بعض المقاهي واشبعوهم ضربا واطلقوا عليهم الكلاب البوليسية .. وعولجوا من كسور في العظام .. وقال بعض هؤلاء ان القوات الاسرائيلية جمعتهم من المقاهي ، ورفسهم الجنود الاسرائيليون بالاحذية ونقلوهم في عربات ناقلة للجنود ثم وضعوهم في باص كبير ونقلوهم الى مركز للشرطة حيث سجلت اسماؤهم وطلب منهم الوقوف الى الحائط . ثم بدأ الجنود يضربونهم باعقاب البنادق لمدة ساعة .. ونقلوا بعد ذلك ، كل ثلاثة اشخاص على حدة ، الى غرفة حيث تولى ١٥ جنديا ضربهم وتعذيبهم ، وتم اطلاق سراحهم عندما علمت قيادة الجيش انه تم القاء القبض عليهم في مقهى وليس اثناء المظاهرات كما يدعي الجنود . وتقول السلطات الاسرائيلية أن العادة جرت على ضرب المشتبه بهم دون تحقيق .. ورفض افادة المواطنين العرب بانهم لم يشتركوا في المظاهرة وقال انه عندما كانت قوات الشرطة تجوب في الشوارع تعرض لها بعضهم بالحجارة ثم دخلوا الى المقاهي عندما طاردتهم القوات .. وقد حاول هؤلاء مقاومة القوات وبذلك تعرضوا للضرب . وقد دلت الفحوصات التي اجريت على هؤلاء أن بعضهم يعاني من كسور في عظام الترقوة ، وبعضهم يعاني من رضوض عنيفة ، أو كسور في أصابع اليد حيث تعرضوا للضرب اثناء وقوفهم الى الحائط .. وبعض هؤلاء يأصيب بكسر في عظام الجمجمة .



المناطق التي جرت فيها مظاهرات واشتباكات مع قوات الاحتلال الاسرائيلي

بيروت مدينة ميتة



عن المحرر اللبنانية

فرنجية رمز لهزيمة اليمين ولا بديل للدور السوري

الصيغة اللبنانية التي عاشت ما يزيد عن ربع قرن من الزمان بدأت تتهاوى، والرئيس سليمان فرنجية ما زال يتمسك بالكرسي ، ولكن هروبه من قصر الرئاسة في بعبدا الى معقل الموارنة المسيحيين في جونية قد أحاله الى رمز للهزيمة .

ويحاول بعض الزعماء اليمينيين المسيحيين جمع صفوف مؤيدي الرئيس فرنجية وترجيدهم في جبهة واحدة ... ولكن ميليشيات الفئات المسيحية تتعرض للهزيمة على كافة الجبهات .. وحيث أن المؤسسة المارونية المسيحية قد قررت مقاومة الاصلاح السياسي بكل ما اوتيت من قوة ، ولذلك فقد تراجعت الى معاقلها .

قوة اليسار اللبناني تزداد يوما بعد يوم ، وزعيم اليسار اللبناني ، كمال جنبلاط الذي كان له الفضل في جمع صفوف العناصر اليسارية في ائتلاف واحد لا يريد الاطاحة بالرئيس سليمان فرنجية فقط وانما يريد فرض بنيان سياسي جديد ينهي الى الابد السيطرة المسيحية على البلاد .. وتأبل الفئات اليسارية عن طريق متابعة القتال حتى النهاية الحصول على اقصى قدر من التنازلات من الفئات اليمينية .. ولكن الفئات اليسارية بذلك تدفع الفئات اليمينية الى اقامة دولة خاصة بها .. ولذلك فان احتمالات تقسيم لبنان هي الآن اكبر منها في اي وقت مضى .

وفي المعسكر الماروني ، هنالك اعتقاد بانه ينبغي على المسيحيين ان يكافحوا للبقاء في معاقلهم مهما كلف الامر من تضحيات .. وقد لاقى هذا التصميم قبولا لدى الرئيس سليمان فرنجية ولذلك فقد قرر التمسك بمنصب الرئاسة حتى النهاية .. بينما اليسار يصر على استقالة الرئيس كخطوة اولى لاحلال السلام في لبنان .

سوريا فقط هي الوحيدة التي تملك من النفوذ والتأثير ما يمكنها على الخروج من الطريق المسدود .. ولكن علاقة سوريا مع اليسار اصبحت متوترة هذه الايام .. فمحاولات سوريا منع اليسار من الاطاحة برئيس الجمهورية بالقوة واجراء مشاورات لايجاد خليفة له اكسبها عداوة اليسار الذي كان مقتنعا تماما بان الرئيس سليمان فرنجية لن يستقيل بمحض ارادته .

وقد تمكن اليسار في النهاية من فرض ارادته بالرغم من مقاومة سوريا .. ولكن ذلك ادى الى رفض الفئات اليسارية للبرنامج الاصلاحي الذي عرضته سوريا ، لانه في رأيهم لا يحتوي على ما يكفي من الاصلاحات كما انه ادى الى توسيع الشقة بين الفئات الفلسطينية (مثل فتح) التي تؤيد حملة اليسار ، والفئات الفلسطينية المؤيدة لسوريا ، والتي تستخدمها سوريا لفرض ارادتها ...

وبالرغم من أن المبادرة السورية انهارت تماما فان سوريا ما زالت هي البلد الوحيد القادر على جمع الطرفين الى بعضهما البعض ، وحتى لو قرر كمال جنبلاط الاستمرار في حملته ، فانه بحاجة الى سوريا لترجمة مكاسب اليسار على ساحة المعركة الى مكاسب سياسية .

وكمال جنبلاط شخصية فريدة بجمع المتناقضات وقد يمكن ، بمهارة عجيبة، الوفيق بين وضعه كزعيم للدروز المحافظين ، وزعيم لليسار الذي يضم بعض العناصر الثورية ، وهو مناهض للشيوعية ، ولكنه يرى انه في الامكان استخدام اليسار لتغيير التركيبة السياسية الحالمة في لبنان .

وهدف كمال جنبلاط الرئيسي هو تحقيق اصلاح اجتماعي واقامة نوع من التوازن في الحكم بين المسلمين والمسيحيين .. ولكن مشكلة جنبلاط هو انه يتزعم فرقاء كل فريق منهم يطمح دكانا لحسابه الخاص .. وكل واحد له اهداف تختلف عن اهداف الآخر .. فبينما الجميع يطالبون باستقالة سليمان فرنجية فانهم يختلفون تماما فيما ينبغي ان يحدث بعد الاستقالة .

ويستمد كمال جنبلاط دعمه من الحزب التقدمي الاشتراكي الذي انشأه عام ١٩٤٩ ومن زعم عائلته للدروز ، وكان خلال الاسبوع الماضي يشرف على العمليات التي تنفذها ميليشيا حزبه البالغ عددهم ٧٠٠٠ شخص من احدى المدن المطلة على مدينة بيروت ويقاوم محاولات سوريا دعوته الى دمشق للتفاوض وكانت علاقاته مع سوريا قد توترت بعد معارضته المبادرة السورية، ولكنه يعترف بأن دور سوريا في الازمة لا غنى عنه في النهاية ، وقد وافق مؤخرا على أن يسافر الى دمشق .

وبالرغم من الامكانات الكبيرة التي تتمتع بها سوريا فان خيارها في لبنان محدود جدا .. فهي تستطيع أن تحقق الاستقرار فقط عن طريق ارسال تعزيزات كبيرة من دمشق ، مما يعبر استفزازا لاسرائيل التي تشعر بالقلق من تزايد النفوذ السوري في لبنان ، كما انه يثير مخاوف المقاومة الفلسطينية التي تقاوم محاولات سوريا فرض وصايتها على المقاومة .

وبينما تخوض الفئات المتحاربة حربا شعواء للسيطرة على مواقع بعضها البعض فان القصف العشوائي للمناطق قد دفع العديد من السكان الى اللجوء الى اللاجيء .. وليس هنالك أي شارع آمن من القصف المدفعي .. والدكاكين والبنوك والمحلات استحالت الى انقاض وبيروت تبدو اكثر من اي وقت مضى مدينة ميتة .

من السندای تایمز

قبس عالمي

حكم العسكر .. في الارجنتين

يبدو أن الانقلاب الذي قام به العسكر في الارجنتين لم يات ملبيا للحاجة العامة ولم يلق التاييد المنتظر من جانب الشعب . ولذلك اقدمت الحكومة العسكرية على حل مجلس الشيوخ والاحزاب السياسية واتحادات العمال وكافة المؤسسات الشعبية . وكانت هذه المؤسسات تعارض حكم وتصرفات ايزابيلا بيرون ولكن هذه المعارضة لم تصل الى مستوى تاييد الحكم العسكري .. ولذلك كان نصيبها الحل .

وتجربة الارجنتين ليست جديدة مع الحكم العسكري ، فالعسكر زبائن قدامى وهم يحكمونها منذ عام ١٩٥٥ ، ومنذ الاطاحة بحكم الجنرال بيرون ، أو ربما قبل ذلك لان الجنرال بيرون نفسه عسكري أصلا .. ولكن بيرون استطاع ان يقيم لنفسه قاعدة شعبية في اتحادات العمال وفي قلوب الشعب ، بدعم من زوجته الراحلة ايفا بيرون التي نظر الشعب الارجنتيني اليها نظرته الى قديسة .. منذ ذلك الحين والعسكر يتربصون على دفة الحكم، يقال منهم جنرال اياتي جنرال اخر .. وأحوال البلاد تزداد سوءا على سوء .. والتضخم يستفحل ، وسعر البيزيت يهبط ، مع أن الارجنتين من أغنى بلاد العالم لو هيئت لها الادارة الصالحة .. وقد صاحب هذا الاختلال السياسي والاقتصادي ارتفاع في المد اليساري وظهور العصابات المسلحة من اليمين واليسار .

واضطر الحكم العسكري أن يعلن افلاسه ، وأن يسمح باقامة انتخابات حرة ، وأن يرفع الحظر المفروض على عودة الجنرال بيرون للبلاد . ونصحة للانتخابات قام أول حكم مدني بعد غيبة استمرت اكثر من عشرين عاما وأصبح بيرون رئيسا للجمهورية .

ولم تطل حياة بيرون في كرسي الرئاسة ، فخلفته زوجته ايزابيلا، راقصة البالية سابقا التي لم تستطع ان تشكل من مجموعة البيرونيين فرقة عز ، فناسقة ، فاختلط الحابل بالنابل ، وانهم بعض اعوانها بالفساد ، مما اجبرها قبل نهاية مدتها من اجراء تطهير شامل .

ووقفت ايزابلا بجانب اليسار البيروني كما اعطت اتحادات العمال حقوقا جديدة .. وبذلك كان وجودها في الرئاسة بمثابة لقوى اليسار .. حتى صار الثوار اليساريون يهاجمون معسكرات الجيش نفسها .. وهذا التطور بالطبع لم يعجب الجيش .. فالعسكر آتوا بالحكم المدني لكي يكون واجهة لهم للقضاء على اليسار ، لا لدعم الحركات اليسارية ويساعد على انتشارها .

وبدأ التفكير في صفوف الجيش للقضاء على الحكم المدني ، وقامت حركات عسكرية من أجل هذا الهدف لم يوافق عليها القادة الكبار، لانهم كانوا يعملون لاقناع الجناح اليميني من البيرونيين للانضمام اليهم وبذلك يجيء الانقلاب ، اذا حدث ، وكأنه يعبر عن رغبة شعبية عامة .

ولكن الظاهر ان العسكر لم يجدوا استجابة من المدنيين كما خططوا .. ولذلك فقد أعلنوا حل مجلس الشيوخ والاحزاب واتحادات العمال ، وبذلك أخلوا المجال للعسكر لكي يمعنوا تخريبا في البلاد كما فعلوا في مدة حكمهم السابقة ، وليزيدوا اليسار قسوة فوق قوته ، ويحولونه من يسار معتدل الى يسار متطرف . وكانت الضحية الوحيدة في الانقلاب هي الرئيسة نفسها التي رفضت الخضوع للامر الواقع ، فكان مصيرها السجن .

صالح الخريبي

هذا الخبر

بنستان شفاف تأثر بتردد على انتقادات السوفيت



منذ بضعة اسابيع هاجمت زعيمة حزب المحافظين البريطاني السيدة مارغريت تاتشر الاتحاد السوفيتي ، مطالبة بزيادة الجهود الدفاعية البريطانية للوقوف في مواجهة القوة الحربية المتزايدة للاتحاد السوفيتي رغم ما يدعيه الزعماء السوفيت من محاولاتهم الحد من تزايد الاسلحة في العالم .. وقالت تاتشر ان تزايد تسلح الاتحاد السوفيتي هو السبب المباشر لحالة القلق التي تسود العالم اليوم .

وقد ردت الصحف السوفيتية على هجوم تاتشر بوصفها بالسيدة الحديدية وبانها تعتبر فارسة من فرسان الحرب الباردة .

ومنذ ايام قليلة وخلال انعقاد احدى الندوات لاحظ الحاضرون ان زعيمة المحافظين البالغة من العمر خمسين سنة كانت ترتدي ثوبا شفافا من قماش الشيفون الاحمر اظهر الكثير من مفاتنها ومواطن الانوثة فيها .. واثناء الكلمة التي القتها تاتشم في هذه الندوة قالت :

لعلكم تتعجبون من ارتدائي مثل هذا الاستان الصارخ .. ولكني اسألكم : هل يحق لهم ان يصفوني بالسيدة الحديدية وهل انا بالفعل فارسة من فرسان الحرب الباردة ؟

عن مجلة « امكا » الاسبانية





يا ريغان يا صديقي ، الرئيس بريجنف يريدك ان تشعر انك ستطيع النزول الى مقره في اي وقت!

عن الهيرالد تريبيون



الحب اعمى بالقطع النقدية وسألعب انا بالجميع

عن لوموند ديبلوماتيك باريس

در شبيغل الالمانية

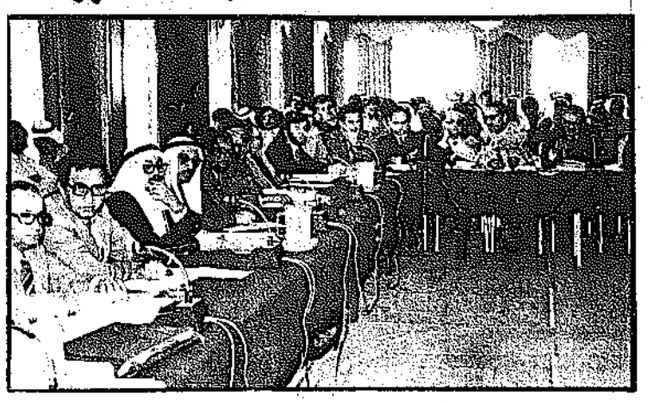
حاول حاكم دولة قطر خليفة بن حمد آل ثاني قبل مدة ، الحاق ولديه عبدالله ومحمد في الاكاديمية العسكرية البريطانية لتخريج الضباط « ساندهيرست »، ولكن الاكاديمية العسكرية اعتذرت عن قبولهما لعدم رشاقتهما وعدم تمتعهما باللياقة الجسمانية التي تشترطها ادارة الكلية خاصة وأن وزن عبدالله يبلغ ١٠٠ كلغ، بينما لا يزال في الثالثة عشرة من عمره، لذلك فقد قرر حاكم قطر ارسال ولديه الى أحد معاهد تخفيف الوزن بالقرب من لندن .

وقبل جدة ، تمكن عبدالله وشقيقه محمد من النجاح في تخفيف وزنيهما الى المعدل المطلوب وأصبح بمقدورهما الانتساب الى الاكاديمية العسكرية والتخرج كضباط .

ندوة النظام الاقتصادي الدّولي الجَديد تصدر توصيات لمؤتمر "نيروبي"

اختتمت ندوة النظام الاقتصادي الدولي الجديد امس اجتماعاتها باصدار توصيات ومقررات ستعرض على مؤتمر الامم المتحدة للتجارة والتنمية الدولية «الانكتاد» الذي سيعقد في نيروبي خلال الشهر المقبل .

ولعل اهم التوصيات التي اتخذتها الندوة تلك المتعلقة باعتماد الدول النامية على النفس اولا في عملية التنمية ، والبدء في تصنيع مواردها الطبيعية لسد احتياجات شعوبها ثانيا .



دعوة إلى تأسيس الجماعة الاقتصادية العربية

وحثت الندوة مؤتمر « الانكتاد » على المطالبة بتقسيم العمل ، وبنقل صناعات معينة في الدول الاوروبية الى الدول النامية لزيادة نصيبها من الانتاج الصناعي الذي يبلغ ٧ بالمائة فقط من انتاج العالم .

كما طالبت ايضا باعطاء تسهيلات جمركية ، او الغاء الرسوم الجمركية على السلع المصنعة في الدول النامية والمصدرة الى الدول المتقدمة ، كما حثت على اعطاء هذه الدول معونات مالية وتقنية اكبر تمكنها من تضييق الفجوة بينها وبين الدول الصناعية ، حيث ان العالم لا يمكن ان يعيش في سلام ما لم يسود الرخاء كافة اجزائه . واوصت الندوة كذلك بوضع استراتيجية شاملة للعالم العربي ، كما اعتبرت التعاون الاقليمي احد ملامح النظام الاقتصادي الجديد .

واورد التقرير الختامي للندوة ملامح النظام الاقتصادي الجديد على الشكل التالي :

— تأكيد ضرورة الاعتماد على النفس ، بالاساس في عملية التنمية الاقتصادية والاجتماعية .

— ضرورة استغلال جوانب التكامل الاقتصادي العربي لصالح تنمية الدول العربية ككل .

— ضرورة التصنيع ، مع الاخذ في الاعتبار ان التصنيع الحقيقي والمستمر لا يتصور الا في اطار استراتيجية متكاملة للتنمية الشاملة التي تستهدف قبل كل شيء تقدم الانسان في توازن بين الماديات وغير الماديات من القيم ، وتقوم كل الناس وليس فئة محظوظة او صفوة مختارة . وهذه التنمية الشاملة هي سبيل الشعوب في اكتساب القدرة على التجدد والتحديث .

— ان التصنيع الجاد الذي تضرب اثاره الايجابية ارجاء المجتمع العربي كله ، يعني ضرورة ادخال تغييرات اساسية في هيكله تقسيم العمل العربي ، وذلك بهدف استغلال اكفأ للموارد الانتاجية العربية المتاحة ، ورفع انتاجية الاقتصاد العربي .

— ان الدول العربية متفرقة لا تملك احداث التغيير المنشود . كما لا يكفي لذلك تجمعها في مؤتمرات او حتى في منظمات ضعيفة الصلاحية ، او لاصلاحية لها عملا .

— ان استراتيجية التصنيع في البلاد العربية لا يمكن تصورها الا على اساس من التعاون الاقتصادي الوثيق والمتزايد .

وكانت الندوة قد ناقشت امس محاضرة للدكتور اسماعيل صبري عبدالله عن استراتيجية التصنيع في العالم العربي اقترح فيها تاسيس جماعة اقتصادية عربية مهمتها التشاور والتنسيق وابداء الراي والتعاون ، تمهد تدريجيا لاقامة تعاون اقتصادي عربي ، ومن ثم الوحدة العربية .

وحذر الدكتور اسماعيل صبري من ان تحديث الاقتصاد العربي لا يعني تقليد الغرب ، لان التحديث هو اكتساب المجتمع للقدرة على التجدد الذاتي والتقدم بدون فقدان لشخصيته الحضارية المتميزة .

وحذر ايضا من ان التصنيع الحقيقي والمستمر يجب ان ياتي في اطار ستراتيجية متكاملة للتنمية الشاملة التي تستهدف قبل كل شيء تقدم الانسان في توازن بين الماديات وغير الماديات من القيم .

وقال ان على الدول النامية ان تسعى بكل جهدها الى مبدا تقسيم العمل الدولي الحالي ، اي تخصص كل دولة او مجموعة دول بصناعات معينة تمتلك موادها الخام ، على ان يستقطب التقسيم الدول المتقدمة والمتخلفة .

وذكر انه من السذاجة ان تنظر من الدول المستفيدة من الاوضاع الحالية مساعدة ايجابية على تغييرها ، فالتاريخ لم يشهد امثلة تذكر لقوم يتخلون بمحض ارادتهم عن الثروة او القوة او السلطة .

ولاحظ الدكتور اسماعيل عبدالله ان الدول النامية متفرقة لا تملك اسباب احداث التغيير المنشود . وانما السبيل الى التغيير هو اعادة النظر في استراتيجيات التنمية على المستوى الحالي .

وشدد المحاضر على انه لا يمكن اقامة استراتيجية تصنيع عربية الا من خلال التعاون الاقتصادي الوثيق والمتزايد .

كذلك تحدث الدكتور عصام الزعيم عن سياسات التصنيع العربي ، والنظام الاقتصادي الدولي المنشود . ومما قاله ان قسمة العمل هي التي تحدد موازين القوى الاقتصادية بين الامم وبالتالي نظام العلاقات الدولية ، وتعبر قسمة العمل عن ميزان القوى بين مختلف التشكيلات الاقتصادية والاجتماعية وما تمثل من انماط انتاجية .

وقال الدكتور الزعيم ان قسمة العمل الراسمالية عن هيمنة التشكيلة الاقتصادية الاجتماعية للراسمالية على التشكيلات الاخرى ما قبل الراسمالية ادت الى تحويل هذه التشكيلات الاخيرة الى تشكيلات كولونيالية تابعة فكانت الاولى صناعية القاعدة وجاءت الاخيرة ضيقة القاعدة الصناعية ، والحق ان تفوق نمط الانتاج الراسمالي وتشكيلته الاقتصادية والاجتماعية قد استند اساسا الى الانتاج الصناعي العصري وما يمثل من تعبئة متقدمة لقوى الانتاج وتنظيم دقيق لها وانتاجية عالية بالمقارنة مع الصناعة الحرفية المبعثرة والزراعة البدائية منخفضة الانتاجية . ولئن كان تكرار النمط الراسمالي في التطور مستحيلا في البلدان المتخلفة اي المستعمرة سابقا والتابعة ومسخه قد حمل الكوارث فان استنباط انماط جديدة لتعبئة قوى الانتاج بصورة منظمة ودقيقة وعالية الانتاجية وعلى نحو يتحدى النظام الاقتصادي الراسمالي الدولي ، معناه تنظيم دور الصناعة وتعظيم الانتاجية الاجتماعية بصورة تشكل آلية الدمج الراسمالي وتغيير نظامه الدولي باتجاه قسمة عمل متكافئة ومتوازنة ومتضامنة . ولنكن صريحين مع انفسنا فبدون رفع الانتاجية الاجتماعية عبر التصنيع الوطني التحرري ووحدة المواقف لا يمكننا ان نتقدم ما نتقاسم والامم المهيمنة ونقر مثل هذه القسمة .

وقال فلننظر الان الى اقطارنا العربية . نجد ان نصيب الفرد من الناتج الصناعي يتراوح بين ٩٫٩ دولارفي السودان و١٢٥ دولارا في الكويت ، وان نسبة نصيب الفرد من الانتاج الصناعي الى نصيبه من الدخل القومي تتراوح بين ٢٫٣ بالمائة في الكويت و١٧٫٦ بالمائة في مصر وهي اقل كثيرا من الحد الادنى لمتوسط نصيب الفرد من الناتج الصناعي في اميركا اللاتينية واوروبا الغربية والشرقية والولايات المتحدة ، كما ان متوسط نصيب الفرد من الاستهلاك الصناعي في البلاد العربية لم يتجاوز ٥٢ دولارا في السنة مقابل متوسط قدره ٢٢٣ دولارا لبلدان اميركا اللاتينية و٢٧٩ دولارا لمتوسط نصيب الفرد في العالم .

وبعد ذلك فتح باب المناقشة التي ميزت اساسا بانقسام المشاركين في الندوة انقساما فلسفيا اقتصاديا ، وقد شن جماعة الباحثين عن فلسفة انمائية تنبثق من الواقع هجوما جديدا على الشركات الدولية المتعددة الجنسية ، وقالوا انها ستؤدي حتما الى توسيع الفارق الكبير بين الطبقات في الدول النامية في حين دافع جماعة الاقتصاد الليبرالي عن مبدا التعامل مع الشركات المتعددة الجنسيات الذين راوا انه يجب التعامل مع هذه الشركات ، وخصوصا شركات النفط بكل شجاعة وبدون خوف .

وقد وجهت الجماعة الاولى نقدا شديدا الى المعونات الخارجية وسياسات التصنيع التي لا تستهدف سد احتياجات الشعوب من الملكل والملبس والماوى . وقالوا ان اية سياسة تصنيعية لا تهدف الى ذلك ، لن يكون منها نفعا عاما .

وقال الدكتور اسماعيل صبري عبدالله انه وضعت في مصر ، التي اتخذ هيا المشاركون في الندوة نموذجا للدول النامية ، قائمة بالسلع التي تدخل في باب الضرورات والاحتياجات فتبين ان الصناعة المصرية لا تنتج منها الا سلعة واحدة هي السكر .

كذلك شن بعض المشاركين حملة على الاعتماد على صادرات السلع الصناعية وقالوا انه من الافضل عدم انشاء صناعات تعتمد على التصدير بل على سد احتياجات الجماهير .

السعودية تعارض السياسة النفطية الغربية وتقترح تطوير الطاقة الشمسية

بدات المواقف بالتبلور داخل مؤتمر الحوار بين شمال العالم وبين جنوبه حول ازمة الطاقة ، حينما قدمت كل من المملكة العربية السعودية ودول السوق الاوروبية المشتركة والولايات المتحدة ، تصوراتها حول حلول ازمة الطاقة .

وتشير التقارير الواردة من مؤتمر الشمال والجنوب المنعقد في باريس ، ان لجنة الطاقة المتفرعة عنه تعكف على دراسة الخطط المقدمة لها في محاولة منها لايجاد مفتاح لازمة الطاقة ، او لتقريب وجهات النظر بين مقدمي هذه الخطط .

وتعتبر الخطط التي قدمتها السعودية حول ازمة الطاقة من اهم الوثائق التي يحفلها المؤتمر . والجدير بالذكر ان السعودية احدى الدول الممثلة للعالم الثالث في لجنة الطاقة .

وتقول التقارير ان الوثيقة السعودية لا تتضمن فقط مقترحات راديكالية حول كيفية سد الاحتياجات المستقبلية لكل من الدول النامية والدول الصناعية ، لكنها ايضا تنتقد بعنف الدول الغربية ، لانها تبدد الوقود النفطي من جهة ، ولانها تسعى الى تطوير الطاقة النووية وزيت السجيل والرمال النفطية والطاقة الشمسية خلال السنوات العشر المقبلة في محاولة منها لصرف الانتباه عن استعمال نفط دول « الاوبيك » بمعدلات سريعة وغير مقبولة .

وحذرت الوثيقة السعودية ، من ان معدلات الاستهلاك الحالية لاحتياطات العالم من الغاز والنفط المعلومة ، ستؤدي الى نفادها في غضون الاربعين عاما المقبلة .

واعلنت السعودية في وثيقتها انها لن تؤيد الدول الغربية في مساعيها لاستهلاك احتياطات الاوبيك بمعدلات تفوق عدة مرات ، معدلات استخراج النفط من شمالي اميركا ومن بحر الشمال .

وبالنسبة الى وضع استراتيجية للطاقة ، ابدت السعودية تحفظات على الطاقة النووية ، ودعت الى اعتماد النفاي بدلا من المفاعلات الذرية :

● تنمية الطاقة الهيدرو كهربائية بكافة اي الطاقة التي تولدها السدود المقامة على الانهار والتجمعات المائية .

● زيادة استعمال احتياطات الفحم الاسفلتية الموجودة في الدول المتقدمة ، التي تكفي العالم مئتي عام بالمعدلات الحالية .

● تسريع تطوير الطاقة الشمسية ، خصوصا في الدول النامية التي تتمتع باهمية الموقع الجغرافي .

● نقل الصناعات التي تتطلب قدرا كبيرا من الطاقة الى البلدان التي تتمتع باحتياطات غاز ضخمة . خصوصا ان معظم احتياطات الغاز في دول «الاوبيك» تبدد في الهواء بدون طائل .

● احراز تقدم على صعيد استخدام النفط في مجالات الرفاهية غير المفيدة ، على ان يرافق ذلك اعادة بناء التقنيات المتعلقة بالصناعات ووسائل المواصلات في محاولة للمحافظة على احتياطات النفط العالمية وتخصيصها للاستعمالات التي لا تقبل بديلا عن النفط .

وشككت الوثيقة السعودية ببرامج الدول المتقدمة التي تهدف الى توفير واختصار استهلاك الطاقة ، وقالت ان معدلات تزايد الاستهلاك الحالية ستظل عاملا في تضخيم الطلب على النفط ، حيث تشير الى ان احتياجات العالم ستبلغ ٣٫٦ مليارات طن في عام ١٩٨٠ ، و ٤٫٥ مليارات طن في ١٩٨٥ و ٥٫٧ مليارات طن في ١٩٩٠ .

وكانت الولايات المتحدة والسوق الاوروبية قد قدمتا دراستين منفصلتين عن احتياجاتهما من الطاقة في عام ١٩٨٥ . ولم تتطرقا الى احتياجات سائر البشر في الكرة الارضية .

وظهرت دراسة السوق الاوروبية ان مستوردات السوق يتوقع ان ترتفع من ٤٦٤ مليون طن في ١٩٧٥ الى ما بين ٥٥٠ و ٦٠٠ مليون طن في ١٠ سنوات . بينما يحتمل ان تتراوح مستوردات الولايات المتحدة بين ١٫٩ و ٤٫٧ بلايين طن في السنة مع اقتراب عام ١٩٨٥ ، معتمدة على مدى حرية اسعار الغاز والنفط داخل اميركا ومدى تاثير برامج توفير الاستهلاك البترواي .

كذلك قدمت الولايات المتحدة تقريرا للجنة المالية ، المتفرعة عن المؤتمر ، اعربت فيه عن شكها حول قدرتها على ايجاد الاموال اللازمة من السوق المالية الاميركية لكي تتجنب وصول الاعتماد على مستوردات الطاقة الى ما وراء الحدود المتوقعة حاليا والبالغة ٢٦ بالمائة في الثمانينات .

البحث بمشاريع « الاوابك » المشتركة

بحث وزير النفط السيد عبدالمطلب الكاظمي امس مع امين عام منظمة البلدان العربية المصدرة للنفط «اوابك» الدكتور علي عتيقة في المشاريع المشتركة التي تشرف عليها المنظمة .

وقد تكون الباحثات قد دارت على طلب المنظمة لاطلاعها على آخر ما توصل اليه تأسيس الشركات المشتركة ، بدون اللجوء الى تصديق الدول العربية عليها .

اول اجتماع للجنة المشتركة السعودية البريطانية

عقدت اللجنة المشتركة السعودية البريطانية اول اجتماعاتها امس في لندن لبحث في تطبيق الاتفاق الذي عقد بين السعودية وبريطانيا في اكتوبر الماضي .

وكانت وزارة التجارة البريطانية قد افتتحت مكتبا لها في الرياض بهدف زيادة التبادل التجاري بين البلدين .

زادت اميركا اعتمادها على العرب

قالت دراسة اجرتها مؤسسة اميركية ان الولايات المتحدة باتت اكثر اعتمادا على البلدان العربية في استيراد النفط مما كانت عليه قبل الحظر العربي النفطي في عام ١٩٧٣ .

وقالت مؤسسة الابحاث الصناعية النفطية ، ان مجموع المستوردات من العالم العربي الى السوق الاميركية ارتفعت بنسبة ٨٦ بالمائة عما كانت عليه في عام ١٩٧٤ .

القبس الاقتصادي

علمانية الرفض الكامل !

الدعوة الى النظام الاقتصادي الاسلامي ، التي اطلقها وزير المالية السيد عبد الرحمن العتيقي ، تستحق بالفعل الدراسة والوقوف عليها مطولا . فقد تكون الحل الذي تنشده المجتمعات العربية ، التي تعيش الان دوامة البحث فلا تجد ما تريده .

والذين اتخذوا موقفا مسبقا بالرفض للنظام الاقتصادي الاسلامي ، متحججين بالعلمانية رفضوا في الواقع العلمانية . فقد كان ينبغي عليهم الاطلاع والبحث في هذا النظام ، حتى اذا تبين لهم عجزه وقصوره ، اعلنوا ذلك بالبرهان الاكيد . فهذا هو احد اهم مبادىء واصول العلمانية .

والواقع ايضا ، ان العتيقي لم ينادِ باتباع النظام الاقتصادي الاسلامي ، بل دعا فقط الى دراسته كحل ثالث وسط بين الراسمالية بكل ما تحمله من جشع مدمر ، وبين الاشتراكية بكل ما تتضمنه من تسلط وقيود .

وحتى الان ، لا زالت المكتبة العربية بحاجة الى مزيد من الدراسات حول النظام الاقتصادي الاسلامي واجتهاداته برغم الايحاث القيمة التي قدمت في المؤتمرات الاقتصادية الاسلامية ، التي انعقدت في السنوات القليلة الماضية .

ونتيجة لذلك ، فان النظام الاقتصادي الاسلامي ، لا زال غامضا بالنسبة الى كثير من المعنيين ، بل ان بعضهم لم يسمع به . وربما لهذا السبب دعا العتيقي الى دراسته واستخلاص العبر منه .

ومهما يكن ، فان البحث به يعتبر جهدا ثقافيا علميا رائعا . ومن المؤكد ان العلم لن يرفضه بكامله ، كما فعل الذين رفضوه مقبلا .

سعيد علم الدين

أسعار الأسهم

●● وزارة التجارة والصناعة ●●

اسعار الاسهم ليوم الاثنين ٢٩—٣—١٩٧٦

اسم الشركة	السعر الاعلى	السعر الادنى	الكمية المتداولة	السعر السابق	التاريخ الفرق
البنك الوطني				٩١	٢/٢٢
بنك الخليج				٨٠	١/٢٥
بنك الخليج (جديد)				٦٠	٢/٢٢
البنك التجاري				٦١	٢/١٤
البنك الاهلي				٩٠	٣/١
بنك الكويت ش.ا				٧١	١٢/١٥
البنك العقاري	٤٣		٤٠٠٠	٤٢٫٦٠٠	٣/٢٨ + ٠٫٤٠٠
الكويتية للاستثمار				٦١ ١/٢	٣/٢٨
استثمارات خارجية	٣/٤ ٣٣	٣٢	٩٥٠٠	٣/٤	٣/٢٨ + ١
الدولية للاستثمار	٠٫٨٠١٦	٢/٤ ١٦	١٣٣٢٤	١٧	٣/٢٨ — ٠٫٢٠٠
الكويت للتامين				١٢٠	١٢/٢١
الخليج للتامين				١٢٠	٣/٢٤
الاهلية للتامين				٨٥ ١/٢	٢/١٩
صناعات وطنية				٦٢	٣/٢٣
مطاحن الدقيق				٣٣	٦/١٩
الانابيب المعدنية				٨٦	١٢/٩
اسمنت الكويت				٤٨	٣/٢٨
اسمنت الكويت (جديد)				٤٠ ١/٢	١/٢٦
الاسماك الكويتية	٠٫٥٥٠٢٤	١٨	٤٥٨٣٣	١٦ ١/٢	٣/٢٧ + ٨٫٠٥٠
القبرصية	٣/٤ ٢٧	٢٧	٩٣٦٦	٢٧	٣/٢٨ + ٣/٤
الوطنية للسيارات				٢٩ ٣/٤	٣/٢٧
بناء واصلاح السفن	١/٤ ١٣		٢٥٠	١٣٫٢٠٠	٣/٢٨ + ٠٫٥٠
الكويتية للدواجن	٠٫١٥٠١٣	١٣	٣٥١٤	١٣٫٢٠٠	٣/٢٨ — ٠٫٥٠
ناقلات النفط	٠٫٤٠٣٨	٣٨	١٤٥٠٠	٣٨	٣/٢٨ + ٠٫٤٠٠
الملاحة الكويتية				٦٣ ١/٢	٣/١٠
المواصلات الكويتية				٢٤	٣/١٨
المواشي				٣٦ ١/٤	٣/٢٨
السينما الكويتية				٤٦ ١/٢	١/٢٧
الفنادق الكويتية				٣٤	٢/١٨
الكويتية للاغذية				٣٩	١٢/٢٤
مقسارات الكويت				٩٠	٣/٢٨
العقارات المتحدة	٨١ ١/٤ ٧٤		١٠٠٥٤٣	٧٤ ١/٢	٣/٢٨ + ٦ ١/٢
العقارات المتحدة (اصدار جديد)					
الوطنية العقارية	٣/٤ ٤٥		٢٠٠٠	٤٦	٣/٢٧ — ١/٤

المجموع الكلي ٢٠٢٨٤٠

حركة اسعار السندات
التاريخ : ٢٩—٣—١٩٧٦
الفائدة المستحقة حتى تاريخ ٣١—٣—١٩٧٦

اسم السندات	العملة	السعر مشتراه	السعر مبيعه	الفائدة	الفترة	الميلاد استحقاق الايام	الميلاد استحقاق السنوات	قائمة سعر الشراء في الاسبوع الاسبوع
بنك الكويت الدولي ٦٪ ١٩٧٨	$	١٠٠	١٠١٫٧٥	٦	٦	١٢٧	١٫٢٠٠	٦٫٠٠٠
سندات البنك الصناعي ٦٪ ١٩٨١	$	١٠٠	١٠٠٫٨	٦	١/٨	—	٥	٦٫٧٥

« توضيح لنشرة الاسعار »

١ — يمثل سعر البيع والشراء نسبة مئوية من القيمة الاسمية (وبالنسبة لهذا الاصدار بالذات فان القيمة الاسمية هي ١٫٠٠٠ دينار)

٢ — والتغيير في السعر يمثل الفرق بين سعر الشراء السابق والحالي معبرا عنه كنسبة مئوية بين السعرين .

٣ — حجم التداول : هو مجموع الكمية المتداولة في يوم بالاف الدنانير .

٤ — الفوائد المستحقة توضح عدد الايام التي احتفظ فيها البائع بسنده . واستحق عليها الفائدة التي تسري على السند خلال هذه الايام ، والمبلغ بالدنانير الذي يدفعه له المشتري عن هذه الفترة .

أما لماذا يدفع المشتري هذه الفائدة فلانه هو الذي يحصل على الفوائد المتراكمة بالكامل عند استحقاقها كل ستة اشهر .

٥ — عائد سعر الشراء حتى تاريخ الاستحقاق وبين العائد الفعلي للمشتري . فالعائد يتغير بحسب سعر الشراء ، فاذا كان سعر الشراء اكبر من القيمة الاسمية كان العائد اقل والعكس صحيح . فمثلا بالنسبة لسندات البنك الصناعي فئة ١٫٠٠٠ دينار فائدة ٦٫٥ ٪ سنويا اذا كان ثمن الشراء ١٠٠ ٪ كان العائد ٦٫٥ ٪ واذا كان سعر الشراء ١٠٢ ١/٨ ٪ فان العائد يكون ٦ ٪ وبالعكس اذا كان الشراء ٩٨ ٪ فان العائد يكون ٧ ٪ .

السوق العالمية للذهب في م ك

دولار اميركي	٢٩٤٫٦٠	ريال قطري	٧٤٣
جنيه استرليني	٥٦٦	ريال سعودي	٨٫٢٤٠
ليرة لبنانية	١١٫٧٠٠	ريال عماني	٨٤٩
ليرة سورية	٧٫٥٠	جنيه مصري للمصريين	—
دينار عراقي	٨١١	جنيه مصري للسواح	٢١٦
دينار اردني	٨٩٦	جنيه مصري نقدي	٤٠٦
دينار بحريني	٧٤٤٫٥٠	تومان ايراني	٤٢٫٢٠٠
درهم امارات	٧٢٫٧٥	روبية باكستانية	٢٩٫٨٠٠
		باوند المالي	١١٥
		فرنك فرنسي	٦٢٫٧٠
		فرنك سويسري	١١٤
		ليرة ايطالية	٢٥٧
		ين ياباني	٩٧٥

الذهب

ذهب تولات	١٤٥٫٨٥٠	ذهب كيلو	١٢٤١
ذهب كيلو	١٢٤٠	ذهب كيلو	١٢٤٥

عبدالعزيز وعلي يوسف الزيدي
ت: ٤٣٥١٤٢/٤٣٥١٦١
دولار اميركي ٢٩٢٫٦٠
جنيه استرليني ٥٦٢٫٦٠
ليرة لبنانية ١١٫٨٠٠
ليرة سورية ٧٫٥٠٠
دينار اردني ٨٩٠
دينار عراقي ٩٢٠
دينار جنوبي ٨٥٠
دينار بحريني ٧٤٠
درهم امارات ٧٤٠
ريال قطري ٧٣٠
ريال سعودي ٨٫٢٩٠
ريال عماني ٨٤٠
ريال يمني شمالي ٦٥
دولار كندي ٢٩٢٫٥
مارك الماني ١١٥٫٢٥
فرنك سويسري ١١٥٫٢٥
فرنك فرنسي ٦٢٫٠٥
ليرة ايطالية ٣٤٨
ين ياباني ٩٢٥
تومان ايراني ٤٢٫١٥٠
روبية هندي ٣٢٫٧٥٠
روبية باكستانية ٢٩٫٧٥٠
بيزيتا اسباني ٤٫٣٠٠
جنيه مصري تحويل ٢١٨

الذهب

ذهب تولات ١٤٥٫٥٠٠
ذهب كيلو ٩٩٩ ١٢٤٦
ذهب كيلو ٩٩٥ ١٢٤١

المجموعة التجارية المتحدة
UNITED TRADING GROUP
ت: ٤٢٠١١٦/٤٢٠١١٥
دولار اميركي ٢٩٣٫٧٥
جنيه استرليني ٥٦٣
مارك الماني ١١٥٫٣٠
فرنك سويسري ١١٥٫٣٠
فرنك فرنسي ٦٢٫٦٠
ليرة ايطالية ٣٤٥
ليرة لبنانية ١١٫٦٥٠
ليرة سورية ٧٫٤٥٠
دينار عراقي ٨١٨
دينار اردني ٨٩١
دينار جنوبي ٨٤٥
دينار بحريني ٧٣٥
ريال سعودي ٨٫٢٩٠
ريال يمني ٦٥
ريال قطري ٧٣٠
ريال عماني ٨٣٥
ريال يمني شمالي ٦٥
مارك الماني ١١٥٫٦٠
فرنك سويسري ١١٥٫٤٠
فرنك فرنسي ٦٢٫٦٠
ليرة ايطالية ٣٤٥
ليرة لبنانية ١١٫٦٥٠
ليرة سورية ٧٫٤٥٠
دينار عراقي ٨١٨
دينار اردني ٨٩١
دينار جنوبي ٨٤٥
دينار بحريني ٧٣٥
ريال سعودي ٨٫٢٩٠
ريال يمني ٦٥
ريال قطري ٧٣٠
ريال عماني ٨٤٠
تومان ايراني ٤٢٫٢٠٠
روبية هندي ٣٣٫٠٢٥
روبية باكستانية ٢٩٫٨٦٠
جنيه مصري تحويل ٢١٧
جنيه مصري نقدي ٤٠٩

شركة عز التجارة والصيرفة
ت: ٤١٧٩٢٩/٤١٧٩٤٩
دولار اميركي ٢٩٣٫٩٠
جنيه استرليني ٥٦٦
ليرة لبنانية ١١٫٨٠٠
ليرة سورية ٧٫٤٨٠
دينار اردني ٨٩٦
دينار عراقي ٨٢٠
دينار جنوبي ٨٥١
دينار بحريني ٧٣٥
درهم امارات ٧٤٠
ريال قطري ٧٣٠
ريال سعودي ٨٫٢٨٠
ريال عماني ٨٣٨
ريال يمني شمالي ٦٥
دولار كندي ٢٩٢
مارك الماني ١١٥٫٢٥
فرنك سويسري ١١٥٫٢٠
فرنك فرنسي ٦٢٫٧٥
ليرة ايطالية ٣٤٧
ين ياباني ٩٢٥
تومان ايراني ٤١٫٨٠٠
روبية هندي ٣١٫٠
روبية باكستانية ٢٩٧٦٠
بيزيتا اسباني ٤٫٥٠٠
جنيه مصري تحويل ٢١٧
جنيه مصري للسياح ٢١٨
جنيه مصري نقدي ٤٨٠

الذهب

ذهب تولات ٩٩٩ ١٤٥٫٨٥٠
ذهب كيلو ٩٩٥ ١٢٤٠
ذهب كيلو ٩٩٩ ١٢٤٦٫٥٠

شركة جواد وعبدالرزاق حيات وابراهيم
ت: ٤١٦١٦٦/٤١٩٠٠١
دولار اميركي ٢٩٣٫٧٥
جنيه استرليني ٥٦٤
ليرة لبنانية ١١٫٧٥٠
ليرة سورية ٧٫٤٦٠
دينار اردني ٨٩٠
دينار عراقي ٨١٨
دينار بحريني ٧٤٣
دينار جنوبي ٨٥٠
درهم امارات ٧٤٣
ريال قطري ٧٢٨
ريال سعودي ٨٫٢٨٠
ريال عماني ٨٣٨
ريال يمني شمالي ٦٥
دولار كندي ٢٩٢
مارك الماني ١١٥٫٢٥
فرنك سويسري ١١٥٫٢٠
فرنك فرنسي ٦٢٫٧٥
ليرة ايطالية ٣٤٧
ين ياباني ٩٢٥
تومان ايراني ٤١٫٨٠٠
روبية هندي ٣١٫٠
روبية باكستانية ٢٩٧٦٠
بيزيتا اسباني ٤٫٥٠٠
جنيه مصري تحويل ٢١٧
جنيه مصري للسياح ٢١٨
جنيه مصري نقدي ٤٨٠

الذهب

ذهب كيلو ٩٩٩ ١٢٤١
ذهب كيلو ٩٩٥ ١٢٤٥

البنك الأهلي الكويتي ش.م.ك
إعلان بيع أسهم بالمزاد
يعلن البنك الأهلي الكويتي عن طرح ٦١٦ سهم للبيع بالمزاد العلني من أسهم البنك الأهلي الكويتي الناتجة عن الكسور في أسهم زيادة رأس المال .
لذا يرجى من الراغبين في الشراء الحضور الى مقر البنك الأهلي الكويتي ، المركز الرئيسي الدور الرابع ، وذلك في تمام الساعة الرابعة والنصف من مساء يوم الاربعاء الموافق ٧٦/٣/٢١
رئيس مجلس الادارة .

لمناسبة «يوم الأرض»



المواطنون العرب يهاجمون رجال شرطة العدو بالحجارة

يوم القيامة في أرض القيامة



ابناء الضفة الغربية يحرقون دواليب المطاط احتجاجا على الاحتلال .

كتب وليد زهر الدين :

في الضفة الغربية يعرف الثائرون في وجه السلطات الاسرائيلية باي اتجاه سليم يوجهون حجارتهم ودواليبهم المشتعلة وهراواتهم . فرغم بدائية اسلحتهم بالنسبة لاسلحة العدو ، يعرفون اكثر من اشقائهم في لبنان والجزائر والمغرب (...) من هو عدوهم الحقيقي ، ومن يجب ان يحاربوا !

ورغم ان اسرائيل تراهن باستمرار على « الهوية » الفلسطينية كما قالت رئيسة الحكومة السابقة غولدا مائير مثلا في اوائل العام ١٩٦٩ في مقابلة صحفية اجريت معها : « ليس هناك شيء اسمه الشعب الفلسطيني » ، رغم هذا فان الحاصل هو ان هذا الشعب الفلسطيني يناضل ويثور ولا يبخل بالشهداء لا ليثبت هويته بل لينفي « هوية » ما يسمى « بدولة اسرائيل » !

هذا وحده يفسر معنى الهياج الجماهيري في الضفة الغربية الذي يضيق انفاس اسرائيل من الداخل ويهددها بالاختناق او لم تكن هناك حرب اهلية عربية صعف وقوعها (حسب لغة السيد محمد حسنين هيكل) في اكثر من دولة عربية وبين اكثر من دولة شقيقة ! فتختنق اسرائيل من الداخل لتتنفس من جوارها !

هذه المعادلة العكسية ليست جديدة مع الاسف ، لا في علاقة اسرائيل مع داخلها ، ولا في علاقتها مع خارجها . فقد شهدت الضفة الغربية خاصة في السنوات الاخيرة موجات من الانتفاضات الشعبية ، كانت ابرزها الانتفاضة الحالية التي تتوج اليوم (٣٠ مارس) باعلان « يوم الارض » .

● التذكير بعدم التفريط !

صحيفة لوموند الفرنسية الواسعة الانتشار حللت في العشرين من الشهر الجاري معنى هذا اليوم ودلالاته ، فتقول انه في هذا اليوم تنتهي مهلة الانتظار التي كان قد قررها اعضاء المجالس البلدية في منطقة الجليل الاعلى بعد اجتماع موسع في مدينة الناصرة لمناقشة الاجراءات التي ينبغي اتخاذها لمواجهة قرار الحكومة الاسرائيلية بالاستيلاء على ٢٠٠٠ هكتار من الاراضي في الضفة الغربية ومصادرتها .

واشارت الصحيفة المذكورة الى المحاولات المتواصلة التي قامت بها اسرائيل خاصة في الفترة الاخيرة للاستيطان بالقوة في مناطق مختلفة من الضفة ، وكانت اخرها قيام ٣٠ عائلة يهودية بانشاء قرية بالقرب من الخليل .

وتتساءل اللوموند لماذا اختار زعماء الضفة الغربية واعضاء مجالس بلديتها الانتظار حتى هذا اليوم بالذات ؟؟

ان السبب في هذا يعود الى انه يوم ٣٠ مارس يوافق « يوم الارض » الذي اختاره الفلسطينيون « لتذكير اخوانهم العرب بعدم التفريط باراضيهم» كما تقول الصحيفة الفرنسية المذكورة حرفيا .

أعنف انتفاضة بعد ١٩٦٧

قبل هذا كانت مهمة التذكير هذه فعل ايمان يومي عند ابناء الارض المحتلة .. ففي ١٧ نوفمبر من العام ١٩٧٤ شهدت الضفة الغربية اعنف تظاهرات شعبية بعد هزيمة ١٩٦٧ ، وكان المتظاهرون يهتفون : (عرفات .. عرفات) و(فلسطين للفلسطينيين) و(سنواصل النضال حتى النصر النهائي) ...

في ذلك اليوم قام طلبة وطالبات المدارس وعدد كبير من المواطنين بالتظاهر في الخليل ونابلس وجنين وغيرها من مدن الضفة ، وقد علقت وكالة « اليونايتدبرس » الامريكية على التظاهرات بقولها انها كانت اعنف الاعمال العدائية التي قام بها العرب خلال سبع سنوات (انذاك) من الاحتلال الاسرائيلي ، حيث قام الطلبة بالقاء الحجارة وتحطيم زجاج السيارات التي تحمل ارقاما اسرائيلية واقاموا المتاريس على الطريق بين الخليل ونابلس .

اما السلطات الاسرائيلية فقد فقدت اعصابها واخذت تطلق النار عشوائيا على المتظاهرين ، واعتقلت المئات منهم .. كما ارتكبت جريمة بشعة عندما دهست دبابة اسرائيلية احدى الطالبات (١٧ عاما) ومزقت قوتها !!..

ورافق هذا اغلاق المدارس وقرار بحظر التجول . وهدد شيمون بيريز وزير الدفاع الاسرائيلي بحل المجلس البلدي لنابلس وعزل العمدة وتصريف شؤون المدينة من قبل السلطات الاسرائيلية مباشرة .

كل هذا الارهاب لم يخف الجماهير ، بل كان عود الثقاب الذي اشعل برميل بارود التظاهرات والانتفاضات الشعبية داخل الارض المحتلة ، والتي انطلقت تعبيرا عن فرحتها بالقاء السيد ياسر عرفات لخطبته التاريخية في الامم المتحدة .

● تقسيم الحرم الابراهيمي !

وفي ١٤ اغسطس من العام ١٩٧٥ نفذ اضراب عام في الضفة ، وانطلقت تظاهرات صاخبة بعد صلاة الجمعة احتجاجا على اجراء اسرائيلي يقضي بتقسيم الحرم الابراهيمي في مدينة الخليل بين المسلمين واليهود . وقد اعلن شيمون بيريز ان هذا التقسيم نهائي ولا رجعة عنه رغم الاحتجاجات .

وآنذاك ، قام القائم بالاعمال الاردني في الامم المتحدة بتسليم الدكتور كورت فالدهايم السكرتير العام للمنظمة العالمية رسالة من السيد زيد الرفاعي رئيس الوزراء الاردني ووزير الخارجية يطالب فيها باتخاذ الاجراءات اللازمة لمعالجة الموقف الخطير الناجم عن تقسيم الحرم الابراهيمي ، ومنع سلطات الاحتلال الاذان للصلاة واقامة شعائر الجنازات . كما ذكر ان آثاث المسجد قد ازيل ووضع بدلا منه مكتبات تضم كتبا يهودية ، في الوقت الذي تقام فيه احتفالات الزواج اليهودية في المسجد مع ما تشمله من شرب الخمور والرقص .

● ضد الادارة المدنية

وفي الاسبوع الاول من نوفمبر من العام الماضي انفجرت التظاهرات مرة اخرى في الضفة احتجاجا على مشروع اسرائيلي يرمي الى اقامة ادارة مدنية مستقلة في الضفة .

وقد انطلقت التظاهرات في القطاع العربي من القدس ومدن نابلس وبيت لحم ورام الله والبيرة . ووقعت صدامات دامية عديدة بين الطلاب ورجال بوليس العدو عمدت السلطات الاسرائيلية بعدها الى اغلاق مدارس بيت لحم ، والقت القبض على ٤٠٠ عربي ضمن نطاق حملة ارهابية واسعة ضد السكان العرب فيما قتل ستة اسرائيليين وجرح ٤٠ .

وفي الرابع من شهر ديسمبر الماضي قام الف من المستوطنين الاسرائيليين بوضع يدهم بالقوة على منطقة في الضفة الغربية وهي محطة سكة حديد تركية سابقة في سبسطية القريبة من نابلس .

وينتمي هؤلاء المستوطنون الى الكتلة الدينية التي تؤيد استيطان « الارض اليهودية التاريخية » ، ويؤيدها « الحزب الديني القومي » المحافظ الكهنوتي .

● انتفاضة الارض

وفي الشهرين الماضيين ، وبعد تراكم مضايقات العرب في الضفة من تصرفات اسرائيل ، انفجرت انتفاضة شعبية كبيرة لم يتوقف تصعيدها بعد .

وفي السابع عشر من الشهر الماضي انهمت السلطات الاسرائيلية منظمة التحرير الفلسطينية بانها وراء الانتفاضة . وجاء هذا عقب تظاهرات حاشدة قام بها الطلاب في مدينة بيت لحم حيث القوا الحجارة على قوات البوليس والجيش الاسرائيلي . كما انطلقت مظاهرات مماثلة في بيت ساحور وبيرزيت حيث رفع المتظاهرون بالخطأ كتبت عليها شعارات مؤيدة لمنظمة التحرير الفلسطينية .

وفي مخيم اللاجئين بقلندا الواسع بالقرب من القدس تظاهر عشرات الشبان ضد الاحتلال ، وقذفوا الحواجز ورشقوا البوليس والجنود بالحجارة . وفي مدينة نابلس القى المتظاهرون الذين كانوا يتمركزون على اسطح المنازل الحجارة الكبيرة على قوات البوليس الاسرائيلي .

وفي ذلك اليوم ١٧ نوفمبر الماضي مثل ٤٤ طالبا امام محكمة عسكرية في بيت لحم بتهمة اللجوء الى اعمال العنف ضد قوات الامن . وقد برىء ٨ منهم وصدرت ضد الـ ٣٦ الاخرين احكاما بالغرامة وصل بعضها الى خمسة الاف ليرة اسرائيلية .

وقبل ذلك بايام قليلة ، اعلنت السلطات الاسرائيلية عن استشهاد مواطنين عربيين بسبب انفجار شحنة من المتفجرات كانا يحملانها تحت ملابسهما ويعتزمان القيام بعمليتين فدائيتين .

وفي ٢٠ الشهر الجاري استقال الشيخ محمد علي الجعبري عمدة الخليل والمجلس البلدي احتجاجا على اقتحام رجال المظلات الاسرائيليين لدار البلدية وعلى وسائل العنف التي اتبعوها ضد الموظفين .

وفي نفس اليوم المذكور انفجرت قنبلة في محطة للاوتوبيس في مدينة القدس ، وفي مدينة نابلس اشعل الطلاب المتظاهرون النار في اطار سيارة يحوي قذيفة بازوكا في ساحة مدرستهم . وفي طولكرم تظاهر عدد من الطلبة كانوا يحملون لافتات كتب عليها « كلنا فدائيون » .

وفي ٢٠ الجاري اشتبكت القوات الاسرائيلية بعنف مرة اخرى مع الطلبة المتظاهرين ، وقام الجنود الصهاينة بضرب طالبة بعنف على مقربة من قبور الانبياء حيث انطلقت التظاهرة .

وفي مدينة الخليل قام مستوطنون يهود في مستوطنة « كريات اربع » التي انشئت قبل خمس سنوات تقريبا اطلقوا كلابهم على الاطفال العرب في التظاهرات الاخيرة ، فيما لجأت قوات الامن الى ضرب المواطنين ..

وفي ذلك اليوم سحب الشيخ الجعبري استقالته عقب ترؤسه لاجتماع ضم اعيان الضفة والذين وصموا وثيقة من سبع نقاط تتضمن مطالبهم من السلطات الاسرائيلية وابرزها التعهد بالمحافظة على الاماكن المقدسة وبصورة خاصة المسجد الاقصى في القدس وقبور الانبياء في الخليل واطلاق سراح جميع المعتقلين .

وتدعو الوثيقة كذلك سلطات الاحتلال الى منع اقامة مستوطنات يهودية في المنطقة ووقف استفزازات اليهود في مستوطنة « كريات » القريبة ضد العرب في مدينة الخليل ورفع حظر التجول عن رام الله والبيرة .

وفي ٢٢ الجاري استشهد ٦ مواطنين وجرح ٧٠ . وقد اقدمت احدى السيدات العربيات على طعن احد رجال البوليس الاسرائيلي بالسكين عندما حاول اعتقال ولدها ..

لمست تلك الشهادة الوحيدة ، ولا هذه البطولة البسيطة ، بل كانت الاشهر الاخيرة في الضفة زاخرة بالشهادات وحافلة بالبطولات التي اثارت اعجاب العالم ، وصعقت انظاره ، كما عبرت عن هذا صحفه ومجلاته ..

● شهادات عالية

قالت الـ « نيويورك تايمز » في الاسبوع الماضي :

« تواجه الادارة الاسرائيلية في الضفة الغربية تحديا كبيرا هذه الايام ... والاهمية البارزة للاحداث هناك انها اظهرت ان الوضع في الضفة الغربية في ظل الاحتلال الاسرائيلي هو اشبه ما يكون بالقنبلة الموقوتة ، وان المليون فلسطيني الذين يعيشون في ظل الاحتلال قد ينقلبون بين لحظة واخرى الى هاجس مرعب يقض مضجع اسرائيل ... لقد كانت الضفة الغربية تزيد من قوة اسرائيل باعتبار انها تشكل العازل بينها وبين الدول العربية . اما الان فانها تشكل استنزافا لقوة اسرائيل وخطرا على امنها » ..

وقالت الايكونوميست في الرابع عشر من الشهر الجاري :

« سكان الضفة الغربية مشهورون بعنادهم اكثر من شهرتهم بالثورية . أو ربما هو الراي الذي كان يسيطر عن كبار السن فيهم ، أما الان فان الشباب في الضفة قد اظهروا شجاعة فائقة في مجابهة الاسرائيليين المحتلين بالعصي والحجارة وكل ما يمكن ان يقع تحت ايديهم » .

وقد اصدرت جمهورية افغانستان بيانا لمناسبة يوم الارض اعلنت فيه تاييدها للثورة الفلسطينية ، واكدت فيه انها كانت وستبقى حريصة على تاييد الحق العربي ودعم القوى الثورية الساعية لانتزاع هذا الحق من مغتصبيه .

وختم البيان بالاشارة الى انه « نظرا لارتباط افغانستان بعجلة حركة التحرر نرى من واجبنا مساندة كافة القوى الثورية التحررية في العالم وخاصة حركة التحرر التي يقودها الشعب الفلسطيني البطل ضد الصهيونية العالمية الفاشية والتي ستكون نتيجتها النصر المحتم » .

وقالت الصنداي تايمز :

« هناك ما يزيد عن ٧٠٠ الف عربي يعيشون في ظل الاحتلال الاسرائيلي في الضفة الغربية من نهر الاردن وحوالي ٤٠٠ الف في غزة ، قد تكون اسرائيل دولة محتلة غير « فاشية » ، وقد تكون الضفة الغربية وغزة حققتا بالفعل ازدهارا في ظل الاحتلال ولكن العرب الذين يعيشون فيها لا يرغبون العيش في ظل رشاش عوزي ، وهم يرفضون التمييز الذي تمارسه اسرائيل ضدهم .. ينبغي على الوزارة الاسرائيلية ان تتخذ مواقف حازمة ومتشددة تجاه المستعمرات اليهودية التي اقيمت في الضفة الغربية المحتلة وان تتوقف عن الترخيص باقامة المزيد من المستعمرات فورا ، فاسرائيل الكبرى التي يحلم اليمينيون والمتدينون اليهود باقامتها لا تعدو كونها مجرد حلم ! » .

● انتفاضة الاطفال

وفي الاسبوع الماضي قالت الصنداي تايمز أيضا :

« ما يحدث الان في الضفة الغربية اوقع المراقبين في حيرة شديدة ، فالمواطنون العرب يرسلون اطفالهم لتتحدى الدبابات الاسرائيلي في الوقت الذي تسير فيه الحياة بشكل عادي في معظم القطاعات .. فالعمال العرب يذهبون الى اعمالهم ويشغلون منشآت الكهرباء والماء وخدمات الطرق ، وعندما يشعل الاطفال اطارات السيارات في الطرق بلجأ العدو لرجال الاطفاء العرب .. وقد قال أحد المسؤولين الاسرائيليين :

« انهم يلوحون باطفالهم امامهم كالاعلام ، ولكن الاباء يستمرون في اعمالهم » ..

وقالت الغارديان :

« .. الاسابيع الستة الماضية من التظاهرات التي كان فيها الجنود الاسرائيليون بكامل عددهم وعتادهم يواجهون اطفالا صغارا لا يحملون الا الحجارة قد اثارت نقطتين هامتين جدا في هذا المجال : اولهما ان سكان الضفة الغربية يكرهون الاحتلال العسكري بقدر ما كرهته الشعوب الاخرى ، وثانيهما ان مشكلة الضفة ستكون من اعقد المشاكل التي تواجهها اسرائيل » .

أما الايكونوميست فتقول :

« خلال ثورة الطلاب الاطفال وحجارتهم تتجمع سحب الثورة الشاملة فخلال السنة الماضية كانت مدن الضفة الغربية تهب منتحدية المحتلين بمعدل مرتين او ثلاث مرات في الاسبوع ، ولكن هذه الانتفاضات كانت في معظمها قصيرة ومحدودة ، ومعظم سكان الضفة يؤيدون منظمة التحرير الفلسطينية .. وما لم تقم اسرائيل بمنعهم بشكل او باخر من التعبير عن مشاعرهم فانهم سيظهرون هذه المشاعر بشكل علني وواضح في الانتخابات البلدية المقبلة التي ستجري في شهر ابريل » .

● ٣٠ الف امرأة للانتخابات

والواقع ان انظار العالم تتجه الان الى ١٢ ابريل المقبل حيث ستجري هذه الانتخابات في ٢٤ مدينة في الضفة ، وهي الانتخابات الثانية التي تجري في ظل الاحتلال الاسرائيلي ، وسوف تشهد اقبالا اقوى من الانتخابات السابقة ، فقد سجل ٨٤٥٠٠ ناخب اصواتهم مقابل ٢٧٠٠٠ ناخب اشتركوا في انتخابات ١٩٧٢ . وفي السابق كان التصويت مقتصرا على الرجال ، اما هذه المرة فقد سجلت ٣٠ الف امراة اسمها للانتخابات .

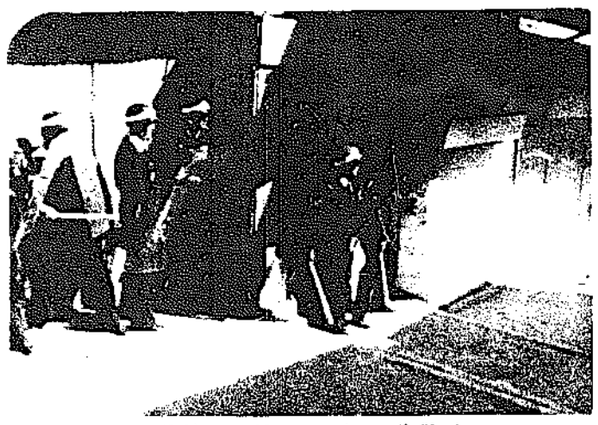
لقد نقلت وكالات الانباء تخوفات المسؤولين الاسرائيليين من تفاقم الغضب الشعبي في الضفة مع اقتراب موعد الانتخابات .. ولم تنس هذه الوكالات ان تعترف على لسان المسؤولين انفسهم بان تلك التخوفات قد بلغت ذروتها بعد ان اصبحت السلطات الاسرائيلية تخاف حتى من الاطفال .. والحجارة .. والدواليب .

وهل يعتقد هؤلاء ، او سواهم بان نهاية اسرائيل يمكن ان تكون الا عن طريق الاطفال .. والحجارة .. اي من طريق الارض !!!

صور خاصة من مراسل « القبس » في بيروت



احد جنود الاحتلال يحاول اجتياز حاجز نار



شرطة العدو تختبىء من غضب المتظاهرين

أطفال الضفة يعطلون رئة اسرائيل من الداخل!



جنود مدججون بالاسلحة لمواجهة المدنيين العزل



اقنعة وهراوات ودروع للتصدي للفاصبين



لاحظوا المتظاهرين في الشوارع

الخرطوم

رحلة اسبوعية كل يوم جمعة
الساعة ١٢ ظهرا

تمشيا مع سياسة المؤسسة في ربط أجزاء الوطن العربي ببعضها البعض قررت مؤسسة الخطوط الجوية الكويتية افتتاح خط جديد إلى الخرطوم برحلة أسبوعية واحدة كل يوم جمعة الساعة ١٢ ظهرا .

للمزيد من الاستعلامات والحجز يرجى الاتصال بوكيل سفركم المعتمد

او

الخطوط الجوية الكويتية

مكاتب المبيعات الرئيسية والحجز
شارع الهلالي تليفون ٤٣١٨٢١ - ٤١٢٠٠٠

مكاتب مبيعات فرعية

فندق شيراتون ت ٤٢٦٨٦٤ فندق هيلتون ت ٥٣٠٨٢١ مدينة الأحمدي ت ٩٨٢٢٧٠
٥٢٠٤٧٣ ٩٨٠٨٨٠

اعلانات مبوبة

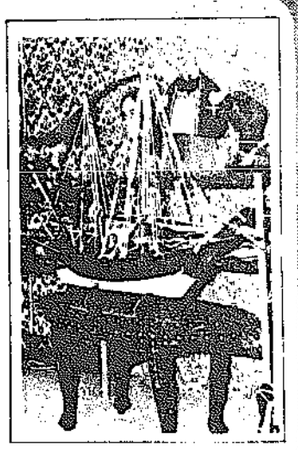
ماتف قسم الاعلان : ٨١٢٨١٨ / ٨١٢٨١٩

بمناسبة دورة الخليج
يقدم
معرض الحسان
اسعار استثنائية لمدة شهر كامل
من ٧٦/٣/٢٥
الى ٧٦/٤/٢٥

اسعار استثنائية مغرية على
الادوات الكهربائية
من مكيفات ومن المحركات وعموم الادوات الكهربائية
من ٧٦/٤/٢٠ — ٧٦/٣/٢٥
معرض الحسان للادوات الكهربائية
تلفون ٦٣٩٩١٦

شاهدوا دورة الخليج
بواسطة
كافة انواع الايويالات
مع الماتور « جانيل ماستر »
بالاضافة الى تركيب
ايويالات مكهنية وبوجية
معرض الحسان
شارع بغداد / تلفون ٦٣٩٩١٦

للبيع لعدم التفرغ
بسعر مغري /
معرض للادوات المنزلية
بموقع ممتاز / شارع بغداد
المواجهة / ت ٦٣٩٩١٦

مؤسسة
حسين ناصر الوهيب


للتحف والهدايا

أسعار استثنائية ...
هديتك الحلوة .. اختارها من مؤسسة
حسين ناصر الوهيب « للتحف والهدايا »
ملابس مطرزة - اثواب بحرينية
دراعات مغربية ومصرية / عباءات رخامية وخشبية منقوشة / برافانات وصور مطرزة ومناظر ولعب اطفال ومفاجئات اخرى ..
حولي / مجمع الاندلس / مقابل السينما
تلفون / ٥٤٣٣٤٤ ص.ب ٦٠١٥

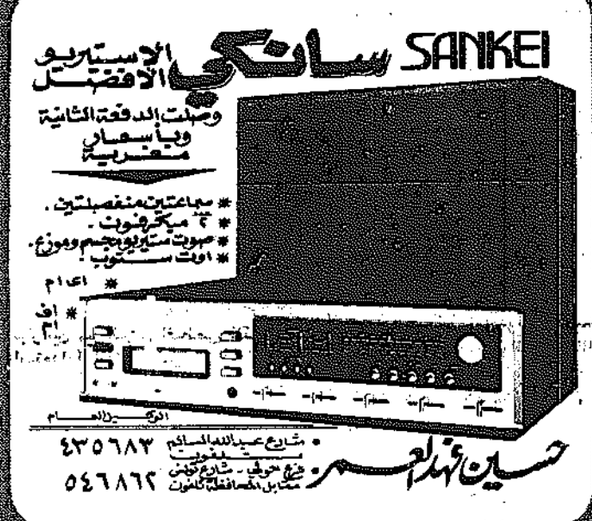
مفاجأة الموسم ...
يسر مكتب المستشار
العقاري الاردني
ان يقدم الى كل الاسر
هدية عيد الاسرة
فسارعوا قبل فوات
الفرصة الذهبية

١- ١٠٠٠ متر مربع « دونم ارض »
بسعر ١٥٠ دينار اردني ضمن اراضي محافظة العاصمة
٢- مشروع ضاحية الفردوس / طريق ناعور القدس
٣- مشروع ضاحية السهل الاخضر
٤- قطع محدودة ضمن مشروع المهندسين المزاعيين
مكتب المستشار العقاري / الاتصال / عمارة جوهرة الخليج
شقة ١٤ دور ٢ / تلفون ٤٤١٦٠٩

مؤسسة صباريني
- اربيلات صارين هي الاصل ، حودة ، متانة ، قوة استقبال .
- دقة متناهية في التركيب ، خبرة طويلة في اختيار الاحسن من الواير والاريل والبايب والموتور والامبليفاير .
- ضمان اكيد للموتور لمدة سنتين .
- اربيلات صبارين هي الاولى في الكويت والخليج العربي .
- نقاوة الصورة الملونة تعتمد على الاريل وصبارين تكفل لكم نقل الصورة واضحة .
- اعتمدوا اربيلات صبارين فهي الافضل .

ملاحظة للشركات : نعلن عن وصول كمية من الموتورات والبايبات بجميع المقاسات وكذلك واير ٧٥ اوم من النوع الجيد ، الكميات محدودة .
للاتصال : ٥١٠٥٥٠ — حولي .

مؤسسة
صبارين الالكترونية
الاولى في عالم الايويالات
مركزي وعادي
الى عموم الشركات
والمهتمين بالتلفزيون الملون



حسين عبد العزيز
٠ شارع عبد الله السالم ٤٣٥٦٨٣
٠ شارع حولي - شارع كابتن ٥٤٦٨٦٢

مكتب ركسي العقاري

الذي عودكم على تقديم كل جديد

يقدم لكم في الاردن — ضاحية مطار عمان الدولي — الجبل الاخضر — الحزام الاخضر — ضاحية موظفين البنك الاهلي — ضاحية السرو — صويلح — الهاشمية — عراق الامير — عبراويرقا بقرب مدينة السلط — المفرق باتجاه المنطقة الصناعية الحرة وبيوت في ابهد موقع ممتاز — قصر الخلابات بجانب مشاريع الحكومة الماء متوفر . قطع صناعية — الرصيفة .

سوريا : شقق ديلوكس وعلى الهيكل العظمي في عدوى انشاءات وركن الدين موحد — قطع اراضي جاهزة للبناء على طريق المطار الماء والكهرباء متوفر — قطع اراض في مضايا وسد الزبداني .

العنوان : الكويت — الشرق خلف مخفر الشرق — عمارة الفيحاء — طابق ٢ — شقة ٣ .

هاتف : ٤٤٣٦٠٢ — ٤٤٣٦٠٥ — ص.ب ٢٣٧٨٠ .
دمشق : مكتب الوحدة العقاري
هاتف : ٥٥١٤٨٤

اسعار مغرية يقدمها
مكتب طنوس العقاري
١- لقد تملكنا قطاع اراضي على ضفاف بحيرة حمص في سوريا لبناء مساكن وشاليهات وفنادق ساحية
٢- بادر ايها المواطن الكريم لشراء دونم او عدة دونمات باسعار مغرية جدا نقدا وبالتقسيط
٣- لدينا شويط سينمائي لعرض المنطقة على الطبيعة
٤- سعر المتر المربع للاراضي المنظمة بدينار وبسعر ٣٠٠ فلس للاراضي التي قيد التنظيم .
لمزيد من المعلومات اتصل بـ
مكتب طنوس العقاري
شارع فهد السالم عمارة الكويتي / شقة ٤٠٧ / الدور الرابع / ت / ٦١٢٨٣٥

أراضي للبيع بالاردن
١- قطعتي ارض على شارع الجامعة الاردنية - الزرقاء / مقابل الجمعية العلمية الملكية وبجانب ضاحية موظفي الحكومة حيث استملكت ٣٠٠٠ دونم لاقامة سكن عليها .
« جريدة الراي الاردنية ١/٣/١٩٧٦ »
٢- قطع اراضي على شارع المدينة الرياضية يبعد ٦ كيلو عن وسط عمان .
٣- قطع اراضي في صويلح - البقعة - سد الملك طلال
٤- « « زراعية مابين مزرعة الكوكي والشريف هاشم .

الاتصال مع
فؤاد كاوشة / تلفون / ٤٢٨٨٠٧ معرض بابا مجدي
شارع فهد السالم - بجانب وزارة المالية

اين تتعلم قيادة السيارات ...؟
اذا اردت ان تتعلم احد افراد عائلتك اتصل بـ
مدرسة السلام
... هناك تجد الخدمة الممتازة والدقة في المواعيد ومدربون فنيون وسيارات جديدة وكما يوجد فرع خاص لتعليم السيدات .
تلفون / ٥١٧٦٧٠

مطلوب
كاتب حسابات / خبرة ٣ سنوات على الاقل
في محاسبة الشركات / المراسلة / ص.ب ٢٧ الصفاة
شركة الابوق التجارية

معرض جميل جمال
حولي - شارع تونس - مقابل المحافظة - تلفون / ٥٤٣٠٧٥
اسعار مغرية جدا على جميع الملابس الشتوية

بنطلون رجالي	٢٫٧٥٠
بنطلون الماني سيلكا	٢٫٠٠٠
بلوفر رجالي	١٫٥٠٠
اوسع تشكيلة قمصان رجالي	١٫٢٥٠
بلوفر ولادي	٠٫٥٠٠
بلوفر حريمي	١٫٠٠٠
بنطلون ولادي	١٫٥٠٠
قميص ميشيل فريد تصفكم فنهي	٢٫٠٠٠

مع تصفية على جميع البدل الرجالية والولادية

تعلن شركة هافانا العالمية وهافانا افندي النقرة / اننا سنعرض اليكم جميع البضاعة باسعار التنزيلات / خصم من ٣٠ - ٥٠٪ وذلك بناء على طلب الزبائن الكرام ونحن دوما في خدمة الجمهور .

بنطلون رجالي	٢٫٠٠٠	فستان حوامل	٢٫٥٠٠
بنطلون ولادي	١٫٥٠٠	بلوز نسائي	١٫٥٠٠
كنزه رجالي	١٫٥٠٠	فستان حوامل	٥٫٠٠٠
كنزه رجالي	٢٫٠٠٠	بلوز ولادي	٠٫٧٥٠

الجابرية ٦١٤٦١٧ / النقرة ٥٤٠١٠٩

اكبر واوسع تشكيله من المدفئات
واجهزة الفاز والتلفزيونات للمونفة والعادية والكيفيات واضاءات مع تسهيلات كبيرة بالدفع
معرض الرياف / السالمية عمارة الجراوة ٦٣٤٤٩٠
معرض البرج حي دوار البركة الشرقية ت ٤٦٥٥٤٧

للبيع
محل داخل السوق التجاري بسعر مغري والعرض لمدة اسبوع .
الاتصال ت ٤٢٩٠٤١

الزي الكويتي
وصلتنا غترة سويسرية صغيرة قياس رقم ٤٦ خلف البلدية
ت : ٤١٠٧١١

مطلوب
شاب او شابة للعمل في مكتبة دوام كامل الاتصال ٤١٠٤٨٥ من ٦ الى ٨ مساء

باقي محلين للبيع
يوجد لدينا محلين للبيع
المواجهة : ابرهات النباك امام البرية الفاهيل
بجانبه مصفى اعتماد كر .

اعلان
الى سيدات المجتمع الراقي بالكويت
زليمة
ZULEMA
الكوافيرة وخبيرة التجميل القادمة من المانيا
بادارتها .. تقدم لكم
احدث واجمل التسريحات والماكياج
بما في ذلك التجميل والمساج .
بحمامات الشمع والبخار واحدث الاجهزة الالكترونية للتخفيف الوزن وعلاج الجلد وذلك بادارتها الصالون عبير
للسيدات / بالسالمية / اعتبارا من يوم الاربعاء الموافق ٢١/٣/١٩٧٦
صالون عبير / عمارة درة الفيح / شارع بدام البالك / السالمية / الكويت
تلفون / ٦٣١٧٩٣

للايجار
فيلا مؤلفة من ثلاث غرف نوم وصالة وصالون وغرفة طعام وحديقة وملحق للخدم ومكيفة مركزيا
المواجهة / تلفون / ٨٧١٦٥٥

مطلوب
سيارة اولدزموبيل ٧٤ أو ٧٥
فول اوتوماتيك مكيفة
بحالة جيدة / الاتصال
ت ٦٣٨٧٤٧
من ٥-٩ مساءً

للبيع
بيانو بحالة ممتازة ماركة روسلر السعر ٤٠٠ دينار كويتي ت ١٨٧٠١ صباحا ٤١٠٩٧٠ مساء

مطلوب
شركة الفاخوري للادوات الكهربائية
بحاجة الى محصلات لديها سيارة ومعرفة مناطق الكويت معرفة تامة
المراجعة ت / ٦١٨١٥٤ / ٥٤٨٩٢٤

ورشة الرومانى للتبريد
تنظيف مكيفات بالبخار
تصليح ثلاجات ، غسالات ، تكيفات سيارات
النقرة / شارع بن رشد / دوار الكوت
تلفون / ٥٣٠٠٧٢ كويت

مطلوب
كاتب حسابات « ذو خبرة »
ص.ب ٢٢٥٢٨ الصفاة



سلطان نصيب أخطر مهاجمي السعودية منفرداً بمرمى الامارات بعد مروره من المدافع الايمن



هجمة للامارات وتشتيت من دفاع السعودية

أول نقطتين للسعودية بعد فوزه على الامارات بجدارة ٢/ صفر

خالد تركي ونصيب والصاروخ وابراهيم رضا نجوم المباراة

نال منتخب السعودية اول نقطتين بعد فوزه امس بجدارة على منتخب الامارات بهدفين للاشيء في المباراة الثانية للفريقين لدورة كاس الخليج العربي الرابعة لكرة القدم باستاد خليفة الرياضي بالدوحة .. انتهى الشوط الاول ١ — صفر للسعودية جاء من ركلة جزاء احرزه حامد صبحي في الدقيقة ٢٢ .. واضاف محمد المغنم (الصاروخ) الهدف الثاني في الدقيقة العاشرة من بداية الشوط الثاني .. وقد اضاع مهاجمو السعودية فرصا عديدة من داخل منطقة ابراهيم رضا الذي زاد عن مرماه ومنع عدة اهداف محققة خاصة في الشوط الثاني الذي تسيده فريق السعودية مواصلا هجماته بصفة مستمرة .

ولم يكن فريق الامارات بنفس مستواه الذي ظهر به في المباراة السابقة امام البحرين حيث مال لاعبوه الى اتباع الفردية دون انتهاج اللعب الجماعي واكثر ثلاثي الوسط من الاحتفاظ بالكرة والمشي بها دون اتباع التمريرات الامامية للمهاجمين الذين كانوا صيدا سهلا امام مدافعي السعودية الذين لم يجدوا اية عناء في قطع كل التمريرات العالية والارضية ولم يمكنوهم من التسديد اللهم بعض الكرات البعيدة وفي متناول حارس المرمى او بعيدة عن الهدف .

اما الفريق السعودي فقد وضح منذ بداية اللعب عزم لاعبيه وتصميمهم على الفوز وحققوه بمجهودهم الكبير طوال شوطي المباراة .

لعب الفريق السعودي بتشكيل جديد معظمه من الشباب واجادوا تطبيق خطة اللعب ٤—٢—٣ لاعتمادهم على السرعة في التمرير مع الانتشار وتغيير المراكز وكان خط الوسط حلقة اتصال بين خطي الدفاع والهجوم الذي قاده خالد التركي ديناميو الفريق ببراعة ولياقة بدنية عالية مكنته من السيطرة على وسط الملعب والمشاركة الهجومية . كما اجتهدوا حتى الدقائق الاخيرة من المباراة .. واجادتهما المراوغة والانطلاق الامامي .. كما كان خالد سرور مصدر قلق لدفاع الامارات لسرعته وحسن تفاهمه مع زميليه في تغيير المراكز ونجحوا في الهروب من الرقابة ليصلوا بسهولة الى عمق منطقة الجزاء برغم ما بذله دفاع الامارات من مجهود كبير لايقاف خطورتهم ، ولكن تفوق هجوم السعودية لفارق السرعة.

وقد عاب دفاع الامارات وتوقفه على خط واحد مما سهل تخطيهم بلعبة « خد وهات » ليصل منهما مهاجمو السعودية الى مرمى ابراهيم رضا دون ان يفطن دفاع الامارات الى ذلك حيث كان من الواجب ان يلعب احد المدافعين كظهير ساقط خلف خط الدفاع لاخذ كل الكرات الساقطة ..

اما هجوم الامارات فقد انعدم التفاهم بينهم لبعد المسافة بين بوشنين ومحمد سالم وان كان بوشنين افضل نسبيا من زملائه الا انه لم يكن في مستواه الذي ظهر عليه في المباراة السابقة ..

لقد نجح فريق السعودية في اعادة الثقة الى جمهوره بعد العرض الطيب الذي قدمه فريقه المكون من مجموعة جديدة وما نامله ان نراه بنفس المستوى في اللقاءات القادمة ..

● هدفا السعودية :

* الهدف الاول : في الدقيقة٢٢ احتسب الحكم ركلة جزاء عندما لمست الكرة يد احد المدافعين داخل منطقة الجزاء .. ولعبها حامد صبحي ارضية قوية على يمين ابراهيم رضا .

* الهدف الثاني : في الدقيقة ١٠ من بداية الشوط الثاني حول ظهير السعودية الايمن كرة عالية عرضية من ضربة حرة مباشرة ابعدها يوسف عبدالله مدافع الامارات برأسه لتذهب الى الصاروخ المندفع ليحولها برأسه في الزاوية العكسية على يسار ابراهيم رضا .

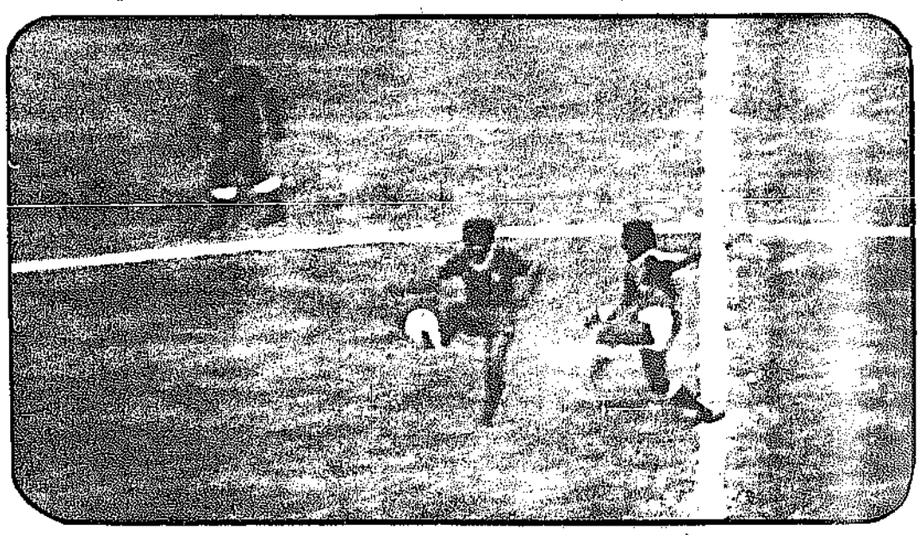
* اللاعبون والحكام : حكم المباراة الحكم الدولي عبدالغفار العلوي (البحرين) وعاونه في مراقبة الخطوط صبحي اديب (العراق) — طالب بلان (قطر) .

* مثل السعودية : مبروك سالم — سعد ابراهيم — حامد عابد — توفيق القرن — وحيد جوهر — خالد التركي — عثمان مرزوق — مرضي الدوسري — حامد صبحي — (محمد المغنم) — خالد سرور — سلطان النصيب .

* مثل الامارات : ابراهيم رضا — محمد الكوس — يوسف عبدالله — ياقوت جمعة — (عبدالكريم يوسف) عتيق جمعه — رجب عبدالرحمن — احمد عيسى — جاسم عبدالله — (جميل احمد) — احمد الراشدي — محمد سالم — سالم بو شنين .



كان خالد سرور مصدر قلق دائم لدفاع الامارات .. ويرى في محاولة للاختراق يسانده خالد التركي



سالم بوشنين مهاجم الامارات في محاولة للهروب من مدافع السعودية

مباريات خارجية لمنتخب الشباب الاهلي مع فريقين من رومانيا ويوغسلافيا

استعدادا للدورة الاسيوية لكرة القدم التي ستقام بتايلاند في الشهر القادم .. قرر الاتحاد الكويتي لكرة القدم في اجتماعه الاخير الموافقة على حضور منتخب رومانيا تحت ٢٣ سنة للعب مباراتين تجريبيتين مع الفريق الاهلي للشباب يومي ٥ ، ٧ ابريل القادم .. وكذلك على احضار فريق بارتيزان اليوغسلافي للعب مباراتين يومي ١٣ ، ١٥ ابريل .. كما ارسل الاتحاد برقية للاتحاد البرازيلي بالموافقة على زيارة فريق منتخب البرازيل الاهلي للعب مباراتين مع الفريق الاهلي الكويتي استعدادا لنهائي كاس اسيا بايران وذلك يومي ٢٢ ، ٢٥ مايو ١٩٧٦ ..

مباريات اليوم لدوري الناشئين لكرة القدم

تحت ١٦ سنة

تقام في الرابعة ظهر اليوم ٧ مباريات في الاسبوع الاخير لدوري الناشئين لكرة القدم تحت ١٦ سنة وذلك حسب الجدول التالي :

١ — العربي × القادسية بملعب النصر .
٢ — الكويت × الصليبخات بملعب الكويت .
٣ — الساحل × كاظمة بملعب الفحيحيل .
٤ — اليرموك × الشهداء بملعب خيطان .
٥ — السالمية × الفحيحيل بملعب السالمية .
٦ — التضامن × النصر بملعب الشهداء .
٧ — الشباب × خيطان بملعب الشباب .

القادسية يفوز على العربي ١ / صفر

تقام مباراة فاصلة بينهما على البطولة

في مسابقة دوري الناشئين لكرة القدم تحت ٢٠ سنة .. استطاع فريق القادسية ان يفوز على العربي بهدف واحد للاشيء في المباراة التي جرت امس على ملعب نادي خيطان ..

سجل هدف الفوز غازي الهندي في الدقيقة الخامسة من بداية المباراة ..

وبفوز القادسية اصبح متساويا مع العربي في مجموع النقاط ولكل منهما ٢٣ نقطة لتقام بينهما مباراة فاصلة على كاس البطولة والتي سيحددها اتحاد كرة القدم .. قام بالتحكيم عبد الهادي يعقوب وعاونه منصور الشايع وعبدالله خضير ..



صراع على الكرة بين هجوم القادسية ودفاع العربي

مونشن غلادباخ الالماني يلعب في القاهرة مع الزمالك والاهلي

سلدورف — اشا — يغادر دسلدورف الى القاهرة غدا فريق بروسيا المونشن غلادباخ » بطل دوري كرة القدم في المانيا الاتحادية حيث يلعب مباريتين الاولى يوم ٢ ابريل مع فريق نادي الزمالك والثانية يوم ٤ أبريل مع فريق النادي الاهلي .

وقال فالتر جراسهوف رئيس نادي مونشن غلادباخ لوكالة انباء الشرق الاوسط انهاء مصادفة سعيدة ان يلعب الفريق مباريات لكرة القدم في مصر في الوقت الذي يقوم فيه الرئيس السادات بزيارة رسمية لالمانيا الاتحادية .

وهنا يذكر انها اول مرة يلعب فيها الفريق الالماني مع فرق لكرة القدم في الدول العربية . ويضم فريق مونشن غلادباخ ستة من اللاعبين الدوليين في كرة القدم بالمانيا الاتحادية .

صراع بين فرق المقدمة بدوري انكلترا

فازت نوادي القمة الاربعة في انكلترا امس في كل المباريات التي لعبتها وتركت باب البطولة مفتوحا . فقد فاز كوينز بارك ١ — صفر على مانشستر سيتي وفاز بونايتد ٢ — صفر على ميدلبورو وفاز ديربي ٤—٢ على برمنغهام وفاز ليفربول ٢—صفر على بيرنلي .

تصريح لنائب رئيس اللجنة الاولمبية الدولية

اعلن فيلي دوام نائب رئيس اللجنة الاولمبية الدولية بانه لا يتوقع طرد اسرائيل من الحركة الرياضية العالمية بسبب ضغوط دول العالم الثالث .وقال ان اللجنة الاولمبية تواجه مشكلة التفرقة العنصرية بين البيض والسود وانه على جنوب افريقيا وروديسيا الحضور بفرق مختلطة الى الاولمبياد او لا تشتركا فيه.

منتخب الشباب ومنتخب الجامعة ودياً في كرة القدم غداً ..

تقام في الثالثة والنصف بعد ظهر اليوم مباراة تجريبية في كرة القدم بين منتخب الجامعة ومنتخب الشباب على ملاعب الجامعة بالخالدية وسيصادف اقامتها في يوم الراحة من مباريات دورة الخليج ودون شك هذا اختبار ناجح بالنسبة لفوقت المنتخب .

كاس الخطوط الجوية اليابانية في الكويت



السيد اي.تاني الفائز بالكاس يتسلم جائزته من السيد ت. اكيدا ، وبجانبه السيد بي. فنتر رئيس النادي .

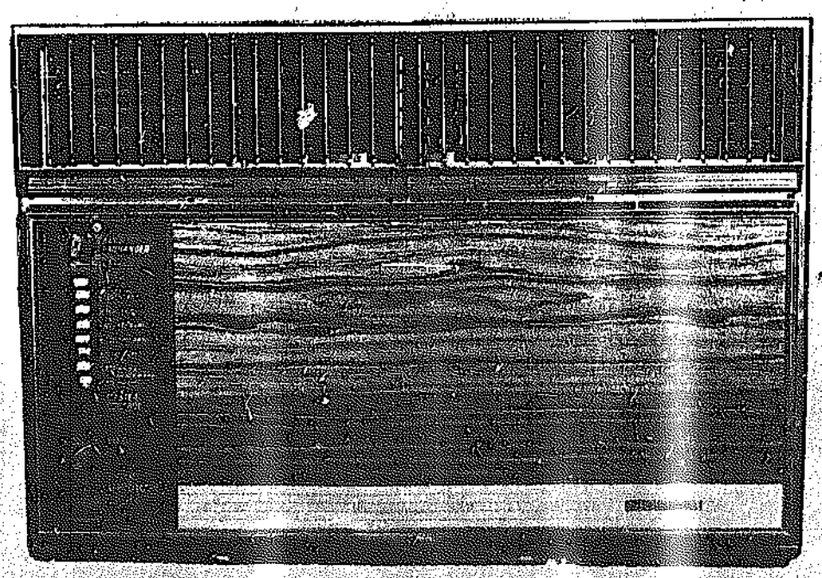
في ختام مباريات لعبة الجولف التي اقيمت في نادي الصحراء اقام السيد دوغلاس هيز ممثل الخطوط الجوية اليابانية حفلة غداء كبرى في مطعم الكويتية دعا اليها اللاعبين وعددا كبيرا من الضيوف من بينهم السيد اكسيل خان سفير الهند لدى دولة الكويت والسيد ت. اكيدا نائب رئيس مجلس ادارة الخطوط الجوية اليابانية الذي وصف اللاعبين اثناء توزيع الجوائز انهم كانوا في مستوى عال وجيد في اللعب .

الأمين العام
وموظفو الامانة العامة
لمنظمة الاقطار العربية المصدرة للبترول
تشارك الزميله
رجاء
احزانها بوفاة والدها السيد
المرحوم
لطفي المغربي
إنا لله وإنا إليه راجعون

نورج .. المكيف الوحيد المصمم خصيصا للكويت



اشتروا نورج .. وشاهدوا أمريكا



- نورج ... وهي من اكبر شركات التكييف في امريكا صممت هذا المكيف خصيصا ليتناسب مع جو الكويت القاسي.
- نورج ... باحتوائه على الضاغط الدوار (روتاري كمبريسور) وصمام التكييف (expansion valve) بالاضافة الى متانته المعروفه يؤمن لكم التبريد لسنين عديدة اكثر .
- نورج ... بالاضافة الى كل هذا يسنح لكم الفرصة لرحلة مجانية درجة اولى لقضاء اسبوعين في ربوع أمريكا .
- ذو ثلاث سرعات للتبريد مع جهاز تحكم بالحرارة thermostat ومحرك لتوجيه وتوزيع الهواء C.sweep يعمل على ٢٤٠ فولت ٥٠ سيكل .
- قوة تبريد ٢٤٠٠٠ وحدة حرارية BTU متوفر حاليا .
- وقريبا سيتوفر موديل قوة تبريد ١٧٥٠٠ وحدة حرارية .
- لقد صمم بحيث اصغر ليتلائم مع الفيلا الخاصة له بالبناءات الجديدة ضاغط دوار rot.compressor الذي يحتوي فقط على ثلاث قطع متحركة وهذا يعني عمرا أطول .

نورج بـ مؤسسة الاجهزة الالكترونية

"جمر" تفوز بالسيارة الرينو للشوط الرابع

الشيخ خالد الأحمد يتبرع بالجائزة للعاملين بالنادي

في سباق الخيل بنادي الصيد والفروسية الحساوي والعشرين استطاعت الفرس « جمر » من اسطبل السلام أن تفوز بجائزة الشوط الرابع .. سيارة رينو مهداة من الشركة الوطنية لصناعة وتجارة السيارات ..

وقدم الشيخ خالد الاحمد صاحب اسطبل السلام ورئيس الهيئة العليا للسباق الجائزة للعاملين بالنادي تبرعا منه .. وهي بادرة طيبة ولفتة كريمة وتقديرا منه للرجال العاملين .. وفيما يلي نتائج أشواط السباق :

●● الشوط الاول :

في مسافة ١٢٠٠ متر (٦ اثمان) مبتدئات والجائزة ١٣٠ دينارا اسفرت نتائج الشوط كالاتي : الاول الاحوق لاسطبل سباح وتقدم الاول على الثاني بالراس .. وجاء الثاني نجدية لاسطبل منيف . والثالث افراح لاسطبل النشاما .. والرابع سبحة لعبد الله عبد الوهاب الرومي .



الاحوق .. الفائز بالشوط الاول يتقدم الخيول عند نهاية السباق .



شفيا .. لجعفر المتروك الفائزة بالشوط الثاني .



مستبشر ينهي سباق الشوط الثالث محتلا المركز الاول .

●● الشوط الثاني :

وفي مسافة ١٦٠٠ متر (ميل) مبتدئات ومبلغ الجائزة ١٣٠ دينارا واسفرت النتائج كالاتي : الاول شفيا لجعفر المتروك وتقدم على الثاني بنصف المسافة اما الثالث رامي الخيل لسعود العبد العزيز والثالث بسمة دلال لعبد الرحمن الرفاعي .. والفائز الرابع فردوس لنورا فهد المرزوق ..

●● الشوط الثالث :

وفي مسافة ١٤٠٠ متر (٧ اثمان) للصنف الثالث وجائزة بمبلغ ٢١٠ دنانير واسفرت النتائج كالاتي : الاول مستبشر لاسطبل الرحاب ، أما الثاني فجاء جود الكرام لزايد عبد الله الصادر وحصل على المركز الثالث فواز لاسطبل الشرق .. وجاء بالمركز الرابع اطلس لعبد الرحمن الرفاعي .

●● الشوط الرابع والجائزة سيارة رينو ٧٦ :

وكانت اقوى الاشواط خلال سباق أمس والذي كانت لمسافة ١٦٠٠ متر (ميل) للصنف الثالث وجائزته سيارة رينو مقدمة من الشركة الوطنية لتجارة السيارات و ٤٥٠ دينارا من النادي . واستطاع الفرس « جبر » من اسطبل السلام أن يفوز بالجائزة وتقدم على الفرس الثاني بطول وثلاث ارباع الطول وقد تسلم الشيخ خالد الاحمد الكاس بصفته رئيس اسطبل السلام .. وجاء الثاني بلاش عتاب لاسطبل الرحاب أما الثالث فهو أمين لاسطبل امنيف وجاء بالمركز الرابع بطل الوحدة لاسطبل الوحدة ..

●● الشوط الخامس :

ولمسافة ٢٢٠٠ متر للصنف الثاني وجائزته ٢٤٠ دينارا اسفرت النتائج كالاتي :

عن فوز محبوبة أماني لاسطبل امنيف وتقدمت على الثانية بطولين .. وجاء الثاني بطل الثنايا لاسطبل النشاما .. وجاء الثالث مفيد وصاحبه عبد الرحمن الدشتي .

أما المركز الرابع فحصل عليها عوالي للواء عبد اللطيف الثويني ..

● الشوط السادس :

ولمسافة ١٤٠٠ متر (٧ اثمان) والجائزة ٢٤٠ ديناراً وخصص هذا الشوط لجياد اسطبلات المخيمات للصنفين الاول والثاني . واسفرت النتائج كالاتي : الاول هيام لرنا حمود الرومي .. وجاء الثاني مشعل طلال لاسطبل المودة .. وجاء الثالث محبوب عبدالله لسعود العبد العزيز .. أما الرابع فكان فرناس لعبد الرحمن الدشتي ..

لقطات مصورة من بعثة القبس بالدوحة

بعدسة رفعت بيدق



رئيسا الفريقين العراقي والعماني مع حكام المباراة .



رئيسا فريقي البحرين والامارات يتبادلان الاعلام التذكارية .



الصحافيون على مائدة وزير الشؤون .



حفل عشاء الشيخ سالم الصباح وزير الشؤون مع الوفد الكويتي الاعلامي



خليل ريان (القبس) مع زملائه الصحافيين في الدوحة .



اجتماع أعضاء السفارة مع الوفد الصحافي الكويتي والاتفاق على اصدار نشرة يومية تحت اسم الكويت الرياضي .

الكويت ـ قطر
العراق ـ البحرين

مساهمة من

شركة حمد الخالد وإخوانه

باتاحة الفرصة للجمهور الكريم قررت اعادة عرض مباراتي

كويت ـ قطر ★ العراق ـ البحرين

بتذكرة واحدة على شاشة سينما الحمراء

الساعة ٤,٣٠ والساعة ٨,٣٠

وذلك مساء اليوم الثلاثاء



أسعار الدخول

٥٠٠ فلس صالة درجة ثانية

٧٥٠ " " درجة أولى

١ دينار للكون

شباك السينما مفتوح للحجز من ٩ صباحًا

ملاحظة : سنقوم بنقل مباراة الكويت ـ عمان مباشرة على الهواء غدًا .

وتلبية لرغبة الجمهور الكريم فقد تقرر نقل جميع مباريات الدورة مباشرة في مواعيدها تلفون ٤٢٤٥٣٨ / ٤٢٤٥٤٠

النظائر للتسجيلات

تقدم

بمناسبة دورة الخليج العربي الرابعة



اقتراحان باقامة دورة الخليج كل ٤ سنوات وتشكيل منتخب لمنطقة الخليج العربي

● الدوحة — خليل ريان —

علمت القبس ان الكويت ودولة خليجية اخرى تقدمت رسميا باقتراح الى مؤتمر رؤساء الوفود الذي سينعقد قبل نهاية الدورة الحالية .. يقضي بان تقام دورة الخليج العربي مرة كل اربع سنوات بدلا من النظام الحالي الذي يقضي باقامتها كل سنتين مرة .. ولم تتبلور حتى الآن فكرة كاملة عن قبول المشروع الذي يلقى معارضة من بعض الدول .. الا ان مصادر القبس تؤكد نجاح الاقتراح لتقام الدورة كل اربع سنوات .

● اقترح الشيخ فاسم بن حمد آل ثاني وزير التربية والتعليم القطري اثناء حديث له مع الامير فهد بن سلطان بن عبدالعزيز رئيس وفد السعودية .. بتشكيل منتخب من لاعبي الدورة لبلدان الخليج العربي على ان يقوم هذا الفريق بإجراء مباريات خارج الاقطار الخليجية .. وقد أيد رئيس الوفد السعودي هذا الاقتراح .. واكد تأييد المملكة له الا ان الاتجاه يبدو في صعوبة ايجاد الوقت الكافي لاعداد الفريق المقترح وتدريبه خاصة وان معظم الدول مرتبطة بدورات رياضية عربية واسيوية وليس هناك اوقات فراغ سوى الشهر الصيف التي لا تصلح لهذه الفكرة .

وعلمت القبس ان الوفد السعودي للدورة سوف يقدم اقتراحان .. الاول .. اقامة بطولة خليجية لكرة القدم بين الاندية ابطال الدوري في هذه الدول .. والثاني .. زيادة عدد اللاعبين الذين يحق لهم اللعب في مباريات دورة الخليج الى ٢٥ لاعبا بدلا من ٢٠ كما ينص النظام الحالي .

اخبار الاعمار

منالبي للدوره

[illegible] اخبار حسن لاعب [illegible] الدوره / اصابة صباح غير الاعبين وبطل الكويت عبدالرحمان العياي بسبب عدم اشراكهم الاحتياطي .. وتشكيل اللجنة [illegible] ميل كل دوله بعشرا حسب هرم اخبار (لاعبي منالبي بدلا من لاعب واحد وذلك على النحو الاتي

احسن حارس مرمى : احسن صانع العاب لاعب وسط : احسن مهاجم ويقرر ان سيعتمد على الاختيار اي لاعب يقرر ان يختار .. ومن اهم شروط اللاعب المثالي الاخلاق العاليه وحسن السلوك تجاه نفسه وتجاه اللاعبين الاخرين ومعاملته اللاعب في الملعب وحسن السلوك تجاه نفسه وتجاه اللاعبين الاخرين

القبس تحقيق من [illegible] الى طنجه

الدربي الكويتي

[illegible]

اخبار الدوحه

● سوف يجلس جمهور نادي الاتحاد والعربي على [illegible] على شرف فريق كرة القدم تحت ٢٠ سنة بمناسبة فوزه امس على العربي ..

● اشترك لاعب نادي الكويت في الكرة الطائرة عدنان المطر في مباراة ناديه مع كاظمة التي اقيمت امس بعد وصوله من القاهرة .

● يجتمع الاتحاد الكويتي لالعاب القوى مساء اليوم وذلك لبحث خطة الاتحاد للموسم القادم ودراسة موضوع سفر المنتخب الى الصين وللدورة العربية في سوريا ..

● عقدت مساء امس الجمعية العمومية لنادي الصليبخات اجتماعا بصالة مدرسة الجهراء المتوسطة لمناقشة اقتراح تعديل السنة المالية .

● يقوم المذيع عبدالله ناصر بتقديم رسالة الدورة العربية لدول الخليج في كرة القدم في السابعة والنصف مساء من البرنامج العام .

● يقيم لاعب القادسية يوسف الروضان حفل عشاء مساء اليوم على شرف فريق كرة القدم تحت ٢٠ سنة بمناسبة فوزه امس على العربي ..

● اشترك لاعب نادي الكويت في الكرة الطائرة عدنان المطر في مباراة ناديه مع كاظمة التي اقيمت امس بعد وصوله من القاهرة .

● يجتمع الاتحاد الكويتي لالعاب القوى مساء اليوم وذلك لبحث خطة الاتحاد للموسم القادم ودراسة موضوع سفر المنتخب الى الصين وللدورة العربية في سوريا ..

● عقدت مساء امس الجمعية العمومية لنادي الصليبخات اجتماعا بصالة مدرسة الجهراء المتوسطة لمناقشة اقتراح تعديل السنة المالية .

● يقوم المذيع عبدالله ناصر بتقديم رسالة الدورة العربية لدول الخليج في كرة القدم في السابعة والنصف مساء من البرنامج العام .

فوز العراق على البحرين ٤/١



هدف البحرين الوحيد فيرية الجزاء .. وكالة انباء قطر



حارس مرمى البحرين يبعد كرة عن مرماه ..



الهدف الرابع والاخير

أغفل دفاع البحرين المراقبة فسكنت شباكه أربعة أهداف مفاجئة

اقيمت امس المباراة السادسة في دورة الخليج الرابعة باستاد خليفة بالدوحة بين العراق والبحرين حضرها ولي عهد البحرين وسفير دولة الكويت بقطر والشيخ فهد الاحمد رئيس اللجنة الاولمبية الكويتية ورؤساء الوفود وكبار الشخصيات الرياضية الخليجية وشاهدها جمهور يقدر بحوالي ٢٠ الف متفرج .. واسفرت عن فوز منتخب العراق ٤ — ١ انتهى الشوط الاول ٢ — ١ رجحت كفة العراق في النصف ساعة الاولى من الشوط الاول ليسل فريقه للدفاع وبعد أن خرج من المنطقة سارت المباراة متكافئة بقية الشوط الاول وشكل البحرين خطورة مستمرة على مرمى العراق وسجل هدفه الوحيد .. وفي الشوط الثاني نشط فريق العراق وشدد الضغط مع الانطلاق الهجومي وملاحقة الكرة بين مدافعي البحرين والانقضاض عليها وايداعها المرمى ..

● لم يستغل هجوم البحرين نقط الضعف في خط ظهر العراق ولعبوا بعيدا عن الدفاع الذي تفرغ لمساندة فريقه فارتبك دفاع البحرين واغفل المراقبة فسكنت شباكهم اربعة اهداف متشابهة : بالانطلاق من الجوانب والتمرير العرضي والانقضاض على الكرة دون مضايقة من الدفاع ..

اللاعبون والحكام :

● حكم المباراة .. الحكم الدولي الكويتي عبد الرحمن البكر الذي ادار المباراة بنجاح وكانت قراراته دقيقة وسليمة وتميز بالثقة والهدوء امام غليان اللاعبين في بداية المباراة .. عاونه الحكمان الدوليان عبد الرحمن الدهام من السعودية وعباس حسن من الامارات انذر الحكم مجبل فرطوس من العراق للخشونة للمرة الثانية ..

● مثل منتخب العراق

رعد حمودي في حراسة المرمى خط الظهر (محمد طيره — دوغلاس عزيز (رحيم كريم) — حسن فرحان — مجبل فرطوس) خط الوسط (هادي حمودي — علاء الدين — صباح عبد الجليل) — خط الهجوم — (علي كاظم — فلاح حسن — كاظم وعل)

مثل منتخب البحرين .. حمود سلطان في حراسة المرمى خط الظهير (محمد سلطان — جوهر الماس — نظير الدرازي (عبدالله بو حمود) — يوسف أحمد) خط الوسط (حمد نبهان ابراهيم زويد — فيصل محمد) الهجوم (خليل شويعر — محمد بهرام — (سلطان بشير اللنجاوي) — حسن زليخ) .

احسن اللاعبين .. من العراق كاظم وعل — علي كاظم — صباح عبد الجليل — فلاح حسن من العراق .. من البحرين — حمودي سلطان — ابراهيم زويد .

سير المباراة :

● بداية سريعة من الفريقين خطرة من العراق نشطة من البحرين واندفاع حماسي في اللعب وعين كل فريق على المرمى وهو مشحون معنويا لفوز كبيلا

الفريقين في المباراة الاولى .. وتستمر البداية في جس النبض مع تسديد في الدقيقة ٣ من كاظم وعل قذيفة قوية تمر بجوار القائم الايسر ..

● يحاول فريق العراق غزو مرمى البحرين مع التحرك والتغير الهجومي والتحرك العكسي العرضي مع سرعة الانطلاق بمفتاح الهجمات من كاظم وعل ونهايتها من زميله العراقي علي كاظم الجناح الايسر .. مع تفاهم راس الحربة فلاح حسن وتحركه الجيد وسط مدافعي البحرين ..

● نشط الفريق البحريني بعد ان اهتزت شباكه للمرة الاولى .. ثم هب مغيرا طريقته الدفاعية بعد الهدف الثاني .. لمهاجم وبشكل خطورة وتشدد المناقسة ويسجل هدفه الوحيد في الشوط الاول ..

● اصيب لاعب مدافع البحرين نظير الدرازي واستبدل في الدقيقة ١٣ وهو يحمل رقم ١٣ ..

● في الشوط الثاني ظهرت خطورة العراق في الهجمات من البداية وسحب مدافعي البحرين من جهة ثم نقل الكرة الجهة العكسية ليتابعها مهاجم عراقي دون يقظة او تنبه من فريق البحرين ..

● هبط اداء منتخب البحرين عن الشوط الاول وظهر الارتباك في صفوف الفريق وبدأ التشتيت الدفاعي مع التمرير من الوسط والهجوم دون دقة فارتدت عليهم الهجمات مع حسن استغلال الكرات من مهاجمي العراق وتفاهمهم مع خط الوسط ويظهر التعب على اكثر من لاعب بحريني وترجح كفة العراق ويخرج فائزا باربعة اهداف مقابل هدف واحد ..

لقطات سريعة :

● من اسباب فوز العراق .. جهد كاظم علي ومهارة تحرك علي كاظم وتصرفه بالكرة ومتابعتها والتفاهم مع نجم الوسط صباح عبد الجليل الذي اكمل الهجوم وقاد الهجمات الخطرة وملأ الوسط وكان همزة الوصل بين الدفاع والهجوم مع جهد كاظم علي الوفير وليلياقته البدنية والفنية الكبيرة في الرجوع للمعاونة والتصرف الناجح والانتشار والانطلاق باتقان مفيد لفريقه ..

● خط ظهر العراق اقل الخطوط مستوى ولم يخبر او يحرج حتى الان في مبارياته الاولى والثانية .. كذلك حارس المرمى لم يختبر الاختبار الحقيقي ..

● تميز فريق العراق بانتشاره وتربصه على التسديد باستغلال الكرات امام منطقة المرمى والتسديد وانقضاضهم على دفاع البحرين ومشاركته في اية كرة عكس دفاع العراق الذي لعب دون مضايقة .

● ظهر بوضوح اغفال المراقبة من فريق البحرين للاعبي العراق الذين تصرفوا بالكرة بسهولة في الشوط الثاني وخطفوا اربعة اهداف ثلاثة منهم من بين المدافعين .

● عاب خط وسط البحرين ايضا عدم المعاونة لخط الظهر داخل المنطقة .. وبصورة عامة كان هناك ضعف من فريق البحرين في تطبيق الجانب التكتيكي خاصة من المدافعين والوقوف بعيدا عن الكرة امام خط منطقة الجزاء بدون تقدم لنقل الكرات للعب العراق .

● لم يكن هناك تفاهم بين مهاجمي البحرين وخط الوسط وافتقدوا الربط وتصرف حسن زليخ في الكرة ببطء ولعب بفردية بدون تفاهم مع زملائه المهاجمين الذين اعتمدوا على وصول الكرات لهم بدون سعي لها او ملاحقة الدفاع العراقي والكرة في منطقته ..

أخطر الفرص ..

● اضاع خليل شويعر مهاجم البحرين هدفا محققا سهلا والحارس خارج مرماه وهو على بعد خطوات ليودعها بعيدا عن المرمى ولو احرزه لتغير سير المباراة .

● حمد نبهان لاعب وسط البحرين بنقذ كرة خطرة من املم فلاح حسن وهو في طريقه للمرمى في الدقيقة الـ ٢ من الشوط الاول .

● كرة مرفوعة من ظهير ايمن البحرين الى ابراهيم زويد يسددها طائرة في الدقيقة ٢٩ من الشوط الاول حلوة تمر بجوار القائم خطرة .

● علي كاظم يتابع كرة عرضية ممتدة من كاظم علي ويرفعها الى علي كاظم وسط الدفاع يسددها وتحدث دربكة وتخرج ركلة ركنية .

● حسن زليخ يتقدم بالكرة ويرفع لزميله محمد بهرام الذي يسدد فتلمس يده على خط الـ ٦ ياردة ..

اهداف المباراة :

● الهدف الاول للعراق في الدقيقة ١١ من ركلة ركنية يرفعها علي كاظم الى كاظم وعل يستقبلها براسه حلوة ويوجهها في الزاوية اليسرى العليا بالمرمى من فوق راس احد المدافعين وحارس المرمى الذي كانت الكرة اسرع منه . خطأ في التغطية والمراقبة .

● الهدف الثاني في الدقيقة ٢٣ سحب كاظم وعل الكرة من جهة اليمين ورفعها وسط الدفاع يستقبلها فلاح حسن قلب الهجوم ويودعها المرمى ..

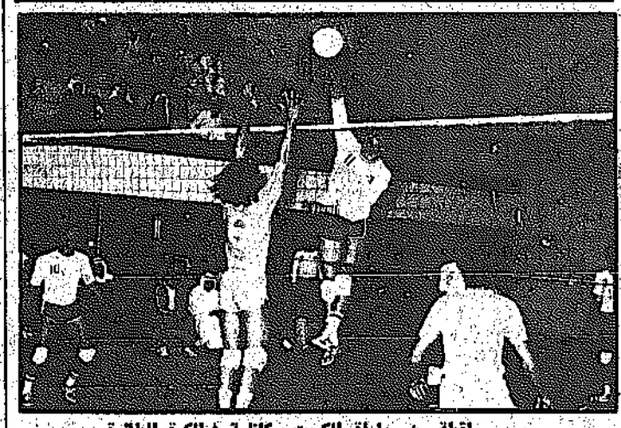
● هدف البحرين الوحيد ضربة جزاء اسكنها ابراهيم زويد الشباك في المقص العلوي الايمن في الدقيقة ٣٩ .

● الهدف الثالث .. في الدقيقة ٥ من الشوط الثاني علي كاظم يرفع الكرة من خارج منطقة الجزاء جهة اليسار يودعها صباح عبد الجليل المرمى ..

● الهدف الرابع والاخير للعراق في الدقيقة ٢٠ فلاح حسن وسط الدفاع البحريني يهيء الكرة لعلي كاظم الذي سددها المرمى مختتما اهداف المباراة .

تصوير : محمد بيدق (تلفزيون الكويت)

نتائج كأس الطائرة للرجال



لقطة من مباراة الكويت وكاظمة في الكرة الطائرة

● جرت امس على صالتي الدعية والفنية اربع مباريات في دورة كاس خروج المغلوب للكرة الطائرة واسفرت عن النتائج التالية .. فوز الكويت على كاظمة ٣ — ٢ بعد مباراة طيبة من الجانبين . فوز القادسية على الشهداء ٣ — ١ كما فاز الشباب على النصر ٣ — صفر والعربي على خيطان ٣—١ .

يوم رياضي بمدرسة المثنى

في نهاية النشاط المدرسي .. اقامت مدرسة المثنى يوما رياضيا حافلا اشتمل على نهائي مباريات الطلبة ومباراة بين مدرسي التربية البدنية ومدرسي المواد العامة اسفرت عن فوز مدرسي المواد العامة .. ومي نهاية الحفل قام الاستاذ سعد ابو حطب بتوزيع الجوائز على الطلبة البارزين في الوان الانشطة المختلفة مثل الخدمة الاجتماعية والتربية الموسيقية والفنية والكشافة والتربية البدنية .. واشرف على فرق الجبار رمضان منارى ومحمد مرتضى كما اشرف على مباريات الكرة حسن عباس واحمد حمدي .. وقام بتنظيم الحفل حمدي المهندس .

لماذا لا تقيم الاتحادات الرياضية موظفيها ؟

منذ ايام ، اقرت اللجنة الاولمبية الكويتية تقييم رواتب موظفيها بعدتشكيل لجنة ثلاثية من اعضاء اللجنة ، وذلك لتقدير عملهم اليومي وما يبذلونه من مجهود كبير اثناء المناسبات الرياضية المختلفة والمؤتمرات الدولية العربية التي تقام في الكويت ..

وما نامله ان تحذو الاتحادات الرياضية حذو اللجنة الاولمبية بتدارس امور موظفيها .. ولقد علمنا ان اتحاد كرة السلة سوف يبحث هذا الموضوع في اجتماعه القادم .. وما ننتظره ان تتباحث بقية الاتحادات هذا الامر ..

اليوم مباراة حبية بين حكام كرة السلة

بادرة طيبة من الاتحاد الكويتي لكرة السلة فلقد افسح المجال لحكام اللعبة لمزاولة اللعبة امام الجماهير وهم يطبقون المباراة عمليا .. فقد قرر الاتحاد اقامة مباراة بين فريقي ١ ، ب من حكام الاتحاد وذلك على صالتكيفان في تمام الساعة السادسة مساء . كما سيعطى الكاس للفائز الاول وميداليات على بقية الحكام ..

ويدرب الفريق الازرق الحكم الدولي يوسف عبيد اما فريق الاحمر فيدربه الحكم الدولي احمد النحاس ..وحكام الفريقين هم :

●● الفريق الازرق

يعقوب نجم ، محمد عيد كنج ، حاجي غريب ، محمود رمضان ،دسمان بخيت ، يوسف خريبط ، موسى نمر هديب ، خليل سلام ، عبداللهاشعبان، صفوة جوخه جي ، السيد عبدالرحمن حسين ، السيد يوسف عبيد .

●● هذا وسيقوم بتحكيم المباراة الحكام السادة :

حبيب صفر ، محمد سعيد حمدان ، نوال عبد الفتاح ، نفوسة عبده ، فوزية بوحمد ، زهرة النجادة ، يوسف القطامي ، محمد ابراهيم شديد ، سليمان الماجد ، محمد سعيد حسن، هزاع الصلال ، عبدالله ربيعة ، احمد النحاس ، محمد رجب ، فهد العون، علي الدماسي ، طه ابوليله ، عبدالسلام ضفي .

شاركوا كراڤن "أ" عالم كرة القدم



القبس

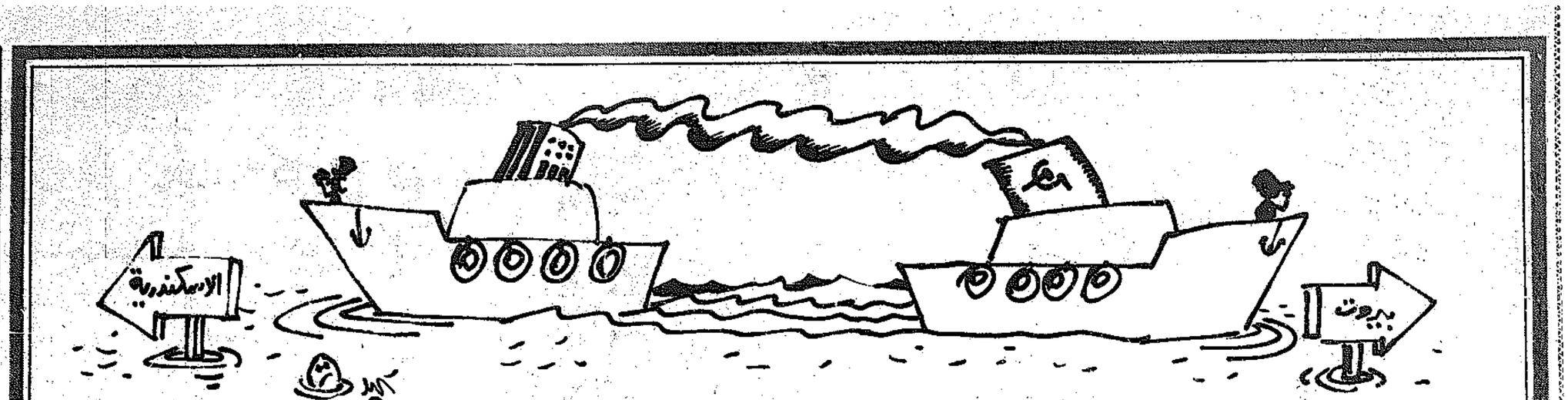
AL-QABAS

تصدرها شركة دار القبس
للصحافة والطباعة والنشر
الكويت - الشويخ
شارع الصحافة - طريق المطار

العنوان البرقي: قبس
ص.ب: ٢١٨٠٠

التحرير: ٨١٢٨٢٣
الاعلان: ٨١٢٨١٨/٩
المحاسبة: ٨١٢٨٢٥
الادارة: ٨١٢٨٢٠

المدير العام:
ذو الفقار قبيسي



• أوقفت مصر التسهيلات الممنوحة للاسطول السوفيتي في الاسكندرية •

الاسطول الاميركي يتحرك باتجاه لبنان

— تتمة المنشور على الصفحة الاولى —

نقيل باي شكل من اشكال الحلول الوسط ونحن على استعداد لانهاء القتال في حالة موافقة الطرف الاخر فقط على كافة مطالب الاحزاب الوطنية.»

واضاف : « اننا لم نوافق بعد على وقف لاطلاق النار لاننا لا نثق بالحلول السياسية المقترحة والتي تنطوي على الحيل والخداع » .

واعلن جنبلاط انه يؤيد اية مبادرة تقوم بها الدول العربية من اجل وضع حد للصراع في لبنان كما اعرب عن امله بان تظهر البلدان الشقيقة تفهمها وان تحترم اماني الشعب اللبناني القائمة على اساس العدل والمساواة الديمقراطية.

كرامي يتخوف من التقسيم

وذكرت اذاعة بيروت الموالية للرئيس مرتجية ان الرئيس رشيد كرامي دعا جميع المواطنين الى وعي ما يحاك حولهم وحذرهم من الوصول الى التقسيم الذي يعتبر اخطر مرحلة اذا استمر البعض بالتمسك بعملية الحل العسكري . واضافت الاذاعة نقلا عن كرامي : « هل يصح لنا من اجل ان يصل البعض الى المجلس ان نخرب كل ما بنيناه منذ الاستقلال حتى اليوم ؟ ان ما يجري هو الكفر بعينه الكفر بالانسان الكفر بالرسالات الكفر بالقيم والاخلاق . » واضاف كرامي : « ان التقسيم اذا وضع هو اكبر خدمة لاسرائيل لانه تاييد للمنصرية التي قامت عليها ودعض للهجة الدامغة التي استندت عليها المقاومة الفلسطينية واعطت لها مثالا هو لبنان بتعايش طوائفه وبحكمه الديمقراطي نحن نريد ان يبقى لبنان بلدا واحدا عربيا مستقلا . »

سقوط الهيلتون

استولت امس القوات الوطنية على فندق هيلتون واتجهت نحو منطقة الصيفي والمرفأ حيث تحاول السيطرة على بيت الكتائب المركزي وشطر المنطقة الكتائبية الى شطرين . وقال ناطق باسم القوات الوطنية لوكالة رويتر أن ٤ مقاتلين يتحصنون في الطبقات العليا من الفندق ويردون على نداءات السلام بطلقات من الرصاص .

وقالت وكالة «اليونايتدبرس» ان المنطقة المجاورة لفندق هيلتون كانت أشبه بالارض المحروقة وقد تصاعد الدخان من المباني المحروقة كما انفجرت انابيب المياه لتحول الساحات المجاورة الى مستنقعات كما شوهدت الجثث المهترئة منتشرة ولا احد يجرؤ على الاقتراب منها .

وذكرت الوكالة انه بعد الهدوء النسبي الذي شهدته العاصمة في الصباح الباكر عادت القذائف تتساقط على منطقة الحمراء التي كانت فارغة .

وقال احد مراسلي « اليونايتدبرس » ان عدة قذائف سقطت حول مبنى وزارة الاعلام وسقطت ٣ منها قرب منزل السيد ريمون اده في الوقت الذي كانت فيه الشوارع مقفرة الا من القطط الشاردة.

هذا وذكر راديو الكتائب ان قوات الجبهة اللبنانية تسيطر على مواقع متقدمة في منطقة الفنادق وعلى كافة الجبهات الاخرى في وقت ذكر فيه راديو لبنان العربي ان قوات الكتائب فشلت في تحقيق اي نصر عندما شنت هجومين على القوات الوطنية في منطقة الفنادق.

وذكرت وكالة « رويتر » ان معارك يوم أمس اسفرت عن ١٢٥ قتيلا وعشرات الجرحى وان القوات الوطنية اصبحت على بعد ٤٠٠ متر من مقر حزب الكتائب في بيروت .

وقال الان كاويل مراسل « رويتر » في منطقة الفنادق : « ان الدمار كان بائسا في كل مكان في قاعة فندق هيلتون وقد امتلأت ارض القاعة بشظايا الزجاج والقذائف الفارغة وبقع الدماء وقاد خيط من الدم الى جثتي مسلحين مزقهما الرصاص وقد تمددتا على الارض قرب حجر اثري كان من المفروض ان يضفي رونقا على قاعة الفندق الذي سقط ضحية المعارك قبل ان يكتمل بناؤه كذلك كان هناك قتيلان ايضا في فندق نورماندي المجاور الذي لم يسلم فيه زجاج او اثاث او رياش من الدمار والتحطيم .

معارك ضارية في الجبل

في منطقة جبل لبنان استمر القتال حول الكحالة وداخلها في اعنف مجابهة جرت حتى الان . وقال راديو الكتائب ان هناك عدة لبيين وجدوا مقتولين امس حول الكحالة وذكرت وكالة «رويتر» ان القتال والقصف دار بين اشجار الصنوبر حول قصر بعبدا والقرى المحيطة به وقد شنت قوات الجبهة اللبنانية هجوما مضادا على مواقع القوات الوطنية في المنطقة . وذكرت وكالة «اليونايتدبرس» نقلا عن راديو الكتائب ان قوات الجبهة اللبنانية لا تزال تسيطر على بلدة عينطورة المتن ولا تزال تحتفظ بجزء من المتين حيث لا تستطيع القوات الوطنية تموين خطوطها الامامية في النهار ، لكن ناطقا باسم القوات الوطنية قال : « لقد تصدينا لهجوم معاكس قامت به قوات الكتائب وحلفائها وواصلنا تقدمنا باتجاه بولونيا وضهور الشوير » .

من ناحية ثانية ذكرت اذاعة لبنان العربي ان قتالا كبيرا وقع حول مدينة زحلة وان القوات الوطنية قصفت مدينة زغرتا مسقط راس فرنجية وانها على وشك السقوط .

ابو ظبي تدعو لتدخل عربي

● في ابو ظبي دعا الشيخ زايد بن سلطان حاكم ابو ظبي ورئيس دولة الامارات العربية الى تدخل عسكري من الدول العربية لوقف الحرب اللبنانية وقال الشيخ زايد : « ان تسوية النزاعات والمصالحة يمكن تحقيقها عن طريق القوة في لبنان » .

وذكرت وكالة «انباء الشرق الاوسط» في نبا لها من القاهرة ان السيد محمود رياض امين عام الجامعة العربية ابلغ امس الدول العربية اقتراح مصر بارسال قوات رمزية عربية مشتركة حتى تستقر الامور .

وقد عرض السيد رياض مع السفير اللبناني في القاهرة الوضع في لبنان وسلمه صورة الاقتراح المصري . وقال رياض انه ينتظر ردود الدول العربية على الاقتراح المصري لاتخاذ الخطوة التالية .

● في الفاتيكان قال الرئيس اللبناني السابق شارل حلو بعد مقابلته البابا بولس السادس : « ان البابا يشعر بالثقة في مستقبل لبنان » واشار الى اسباب اجتماعه مع البابا وقال : « ان نداءات البابا لصالح اقامة السلام في لبنان اسفرت عن صدى عميق في ضمائر وقلوب العالم . وكان من الطبيعي اذن ان اتوجه الى روما لتوجيه الشكر للبابا » .

محادثات الحسين — فورد تبدأ اليوم

واشنطن — ي.ب — تبدأ محادثات الملك حسين والرئيس الاميركي فورد اليوم . وقال الناطق بلسان البيت الابيض رون نيسن ان زيارة العاهل الاردني تعكس العلاقات الوثيقة والصداقة المستمرة بين البلدين .

الاسد يستقبل فينوغرادوف

دمشق — اشا — استقبل الرئيس حافظ الاسد امس السيد فلاديمير فينوغرادوف رئيس الوفد السوفيتي المؤتمر جنيف الذي يزور سوريا حاليا .

تظاهرات ومهرجانات في العالم العربي
تأييداً لانتفاضة الضفة واحتجاجاً على العدوان الاسرائيلي

تشهد الضفة الغربية اليوم قمة انتفاضتها في « يوم الارض » الذي يعبر عن تمسك الشعب الفلسطيني بارضه حيث تتوقف الحياة العامة في مدن الضفة وغزة احتجاجا على استمرار الاحتلال الاسرائيلي للارض العربية وتغيير معالمها وانتهاكه لحرمة الاماكن المقدسة .

ويشارك في اضراب اليوم كافة المنظمات والهيئات الشعبية في الاراضي العربية المحتلة ويتضامن في سكان الارض المحتلة كافة الاوساط العربية والعالمية . وتفيد انباء الارض المحتلة ان سلطات الاحتلال قلقة من التلاحم بين عرب الارض المحتلة عام ١٩٤٨ وسكان الاراضي المحتلة بعد عام ١٩٦٧ والذي يعبر عن وحدة المشاعر والاهداف في مواجهة العدو الواحد رغم الشعارات الزائفة التي تروجها اسرائيل .

ويقام في الكويت عند الساعة السادسة والنصف من مساء اليوم مهرجان شعبي ضخم احتفالا بيوم الارض وتضامنا مع الشعب الفلسطيني في انتفاضته العارمة في الارض المحتلة ويقام المهرجان بمسرح الجامعة بالخالدية وتشارك فيه كافة الهيئات والاتحادات الشعبية الكويتية والفلسطينية .

يحضر المهرجان رئيس مجلس الامة والوزراء وكبار المسؤولين ، كما يلقي وزير الداخلية والدفاع الشيخ سعد العبدالله كلمة بهذه المناسبة القومية.

كذلك يتضمن المهرجان كلمة للسيد علي ياسين مدير مكتب منظمة التحرير الفلسطينية ، تعقبها كلمات ممثلي الهيئات الشعبية الكويتية والفلسطينية

ويقدم اشبال الثورة الفلسطينية عرضا حماسيا يؤكد ارادة الصمود الفلسطيني .

هذا وقد اصدرت السفارات العربية والاجنبية بالكويت بيانا بهذه المناسبة، حيث اعلنت سفارة افغانستان عن تاييد بلادها للانتفاضة الفلسطينية . كما اصدر السفير المصري بالكويت بيانا صحافيا وجه فيه باسم مصر حكومة وشعبا تحية حارة الى الشعب الفلسطيني ، لموقفه البطولي ضد الاحتلال الصهيوني واعمال البطش والارهاب . ودعا باسم الجالية المصرية كل شعوب العالم ودوله للوقوف بقوة الى جانب الحق العربي ضد السياسة الاسرائيلية الغاشمة .

في تل ابيب قامت سلطات الاحتلال الاسرائيلي بحملة اعتقالات في الضفة الغربية المحتلة امس حيث اعتقلت عددا من الشبان العرب قبل يوم واحد فقط من الاضراب العام المعلن الذي سيجتاح المنطقة اليوم الثلاثاء .

وقد اقام مئات من المتظاهرين العرب الحواجز في الطرق واشعلوا النيران في اطارات السيارات في الطرق العامة ورفع العلم الفلسطيني .

وقد وقعت عدة حوادث ومظاهرات في كل من القدس وبير زيت ورام الله حيث اغلقت كافة المحلات التجارية والمدارس ابوابها .

وذكر ان قوات الاحتلال الاسرائيلي لم تتدخل لتفريق المظاهرات .

وذكرت مصادر البوليس الاسرائيلي انه تم اعتقال خمسة من المواطنين في « العيزرية » قالت ان لهم ارتباط بالحزب الشيوعي الاسرائيلي وقالت انهم سيظلون قيد الاعتقال ريثما ينتهي الاضراب العام الذي سينظم احتجاجا على خطة اسرائيلية بضم اراض عربية.

وقال مسؤولون اسرائيليون ان الحكومة الاسرائيلية اصدرت اوامرها لقبوليس بان يحافظ على الامن والهدوء في كل مكان وبشتى السبل .

وذكر ان البوليس الاسرائيلي استدعى ٢٠ من الزعماء العرب وطلب منهم التعهد بعدم القيام باي عمل من شانه ان يؤدي الى اثارة الاضطرابات والمظاهرات .

وتعتزم سلطات الاحتلال الاسرائيلي الاستيلاء على الاف من الافدنة التي يمتلكها في منطقة الجليل الاعلى ووعدت حكومة العدو بدفع الاموال تعويضا عن الارض التي قالت انها ستخصصها لمشروع اسكان يهودي ومعسكرات للجيش .

وتاتي هذه الخطوة في اعقاب انخفاض عدد اليهود في منطقة الجليل الاعلى وتزايد عدد المواطنين العرب في السنوات الاخيرة . وتقدر حاليا نسبة السكان اليهود بحوالي ٥٢ بالمائة بينما تقدر نسبة المواطنين العرب بنسبة ٤٨ بالمائة.

هذا وقد دعت قيادة حزب العمل الاسرائيلي الى اجتماع خاص في القدس للبحث في طرد طبيبين فلسطينيين في الضفة الغربية المحتلة للبنان وذلك قبل افتتاح باب التسجيل للانتخابات البلدية في الضفة الغربية بوقت قصير .

وتقول المصادر ان ١٨٦ مرشحا سجلوا اسماءهم خلال اليوم الاول من التسجيل .

وقال راديو العدو ان ١٥ مرشحا سجلوا اسماءهم في الخليل وشملت قوائم المرشحين سيدتين في كل من طوباس وسلفيت .

ولم يسجل اي مرشح اسمه في كل من نابلس ، جنين وطولكرم .

الملك خالد في عمان

مسقط — رويتر — وصل الى هنا الملك خالد بن عبد العزيز عاهل السعودية في المرحلة الاخيرة من جولة في ٥ دول عربية خليجية وقد استقبله في مطار مسقط السلطان قابوس . وكان الملك قد غادر ابو ظبي بعد محادثات وصفت بانها « مثمرة » .

هذا ونسبت صحيفة الاتحاد الى الملك خالد قوله : « ان امن الخليج يعتمد على التضامن بين دوله ورفض السماح لاي دولة من الخارج بالتدخل في شؤونه » .

القبس
طبع من عدد اليوم الثلاثاء
٣١٦٠٠ نسخة
ارقام الطبع والبيع تخضع لمراقبة مكتب تدقيق التوزيع (لندن)
ABC
member of the Audit Bureau of Circulations

شركة العقارات المتحدة

UNITED REALTY

شركة مساهمة كويتية

إعلان طرح سندات أراضي العارضية

تعلن شركة العقارات المتحدة ش.م.ك وشركاؤها عن طرح سندات أراضي العارضية الموصوفة بالمخطط رقم م/٢٦٦٦٨ أ على أساس تمليك حصص مشاعة بموجب سندات موثقة لدى كاتب العدل وكل منها بمساحة ٥٠٠ متر مربع على المشاع بمبلغ اجمالي وقدره ٣ آلاف دينار كويتي أي بواقع ستة دنانير للمتر المربع علماً بأنه قد تم استملاك جزء من العقار بحد أدنى سبعة دنانير للمتر المربع وحد أقصى ثلاثة عشر دينار للمتر المربع وسائر أجزاء العقار قيد التطوير.

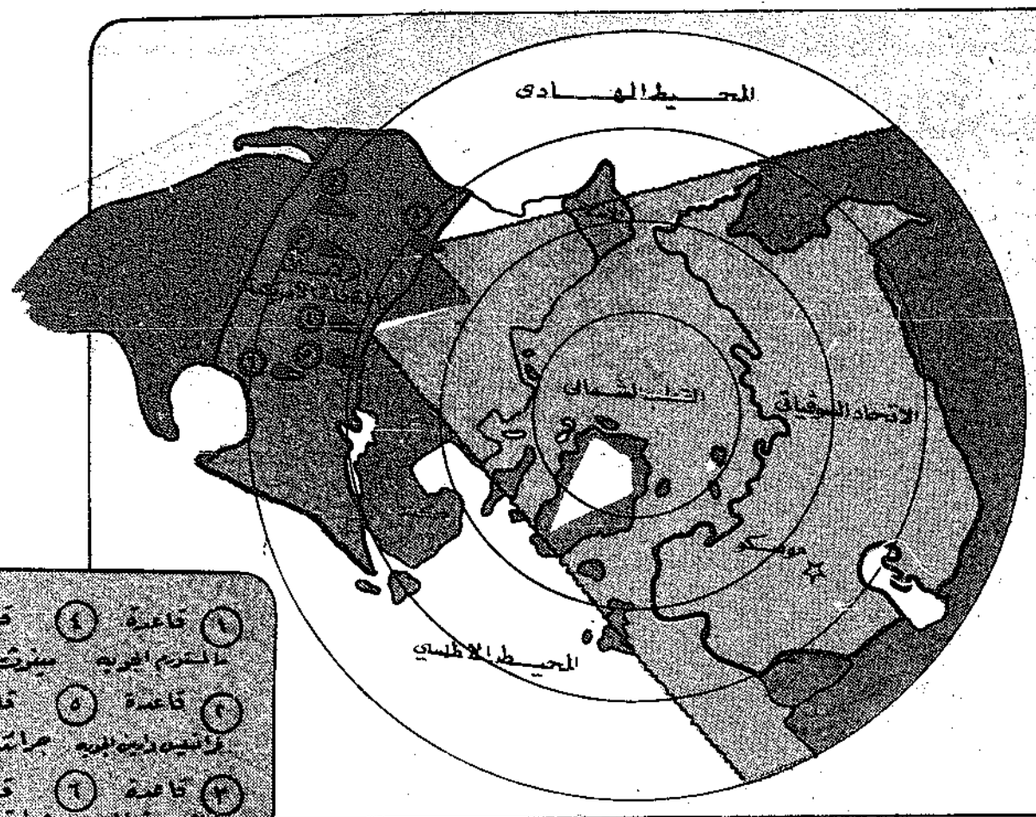
وسوف يتمتع أصحاب الحصص المشاعة بحقوق والتزامات متساوية مع مالكي الحصص الاخرى بما في ذلك نصيبهم من عائدات التثمين ونفقات وعائدات التطوير وذلك بنسبة المساحة التي يمتلكونها على المشاع ، وذلك رغبة منها في نشر وتوسيع الملكية العقارية وتمكين صغار المستثمرين من توجيه مدخراتهم نحو الاستثمار العقاري .

ان كمية السندات المطروحة هي ٤٠٠٠ سند فئة ٥٠٠ متر مربع وسوف يتم بيعها لدى الدلالين المعتمدين بتاريخ ٧٦/٤/٢ وذلك عند الحجز لدى الدلال بموجب شيك لأمر شركة العقارات المتحدة بثلاثة آلاف دينار كويتي .. وللشركة الحق في قبول او عدم قبول البيع لأي كان .

والى أن يتم توثيق الحصة المشاعة وتسليم السندات لأصحاب العلاقة فإن الشركة سوف تفتح سجلاً مؤقتاً لعمليات تداول الحصص المشاعة بين المواطنين ويعتبر آخر من آلت اليه الحصة بموجب هذا السجل هو الملتزم بتسديد المبالغ المستحقة عنها الى الشركة والله ولي التوفيق .

رئيس مجلس الادارة

نصف دقيقة تحسم حرب العملاقين



١ قاعدة ٤ قاعدة
طائرات الجو سفن الجو
٣ قاعدة ٥ قاعدة
صواريخ ارض جو صواريخ ارض جو
٣ قاعدة ٦ قاعدة
صواريخ ارض جو طائرات الجو

« ولولا دفع الله الناس بعضهم لبعض لفسدت الأرض » (صدق الله العظيم)

من حكم الله سبحانه انه جعلنا شعوبا وأمما ، ولو شاء لجعلنا امة واحدة .. ولعل من حكمته جل جلاله ان نبقى مختلفين، نتسابق ونتصارع ونتدافع فتتحرك عجلة التطور بهذا الاندفاع ، وتنكشف للناس أسرار الدنيا والوجود ، وتزدهر الحضارات وتتقدم الاختراعات كلما نشبت الحروب وكلما اشتدت حرارة الصراع . وتجني البشرية من وراء ذلك خيرا كثيرا .

فالسباق في الفضاء والوصول الى القمر وارسال المركبات الى باقي الكواكب في الفضاء السحيق ، ليس الا ثمرة مباشرة لتطور الصواريخ عابرة القارات التي استطاعت حمل المركبات والرواد والكبسولات والاقمار الصناعية لتدور حول الكواكب وتزاحم النجوم في افلاكها ..

وبذلك أصبحت الصواريخ الاستراتيجية عابرة القارات التي انتجتها المصانع الحربية لتكون بديلة سريعة قوية للطائرات القاذفة للقنابل ، التي قد تتعرض للدمار اثناء طيرانها أو اقلاعها أو عند هبوطها ... وكان التنافس على انتاج الصواريخ مركزا على قدر ما تحمله من المتفجرات والرؤوس النووية . وامتدت يد البحث والابداع الى تطوير الوقود المستخدم لاطلاق الصواريخ .. فالبعض يعتمد على الوقود السائل باعتباره اسرع اشتعالا ويتمتع بميزة معينة من حيث سرعة انطلاقه او من حيث حجم الغازات الناتجة من الاحتراق والتي تؤثر على قوة اندفاع الصاروخ حين انطلاقه .

وهناك من كان يفضل الوقود الجاف لسهولة استخدامه وتخزينه ونقله وقلة الحجم الذي يشغله في الصاروخ .

ونجحت الاطراف المتسابقة في انتاج الصواريخ العملاقة عابرة القارات وفي استغلالها لقذف وحمل الاقمار الصناعية الى مداراتها حول الارض، وتوالت الانجازات على النحو الذي عرفناه وشهدناه .

واصبحت الاقمار أدوات تجسس ومراقبة وتسجيل ورصد ، واصبحت المركبات الفضائية متنوعة المواصفات ، وتعددت الصواريخ واصبحت اخطر الاسلحة الاستراتيجية على الاطلاق ، سواء ما أطلق منها من المنصات الارضية او من الغواصات او من الطائرات .. وهكذا احتوت الصواريخ كل الاهداف الارضية على الاطلاق واصبح كوكبنا الارضي في متناول القواعد الصاروخية . وكان لا بد من وضع حد لهذا السباق الرهيب والذي لا يتصور احد مداه او منتهاه ، مما دفع اصحاب الصواريخ للسعي الى الاتفاق من أجل الوفاق .

وكان ما كان بالنسبة لتوقيع الاتفاقية الاولى بين موسكو وواشنطن عام ١٩٧٢ لتستمر خمس سنوات ، على ان يعاد بعدها النظر في تجديدها ، على ضوء تجربة التطبيق وقد تعرضت تلك الاتفاقية للانهيار عندما تعرض العالم كله للمواجهة النووية بين السوفيت والاميركيين في ١٨ نوفمبر سنة ١٩٧٣ بسبب مضاعفات تطور المرقف في معركة اكتوبر ..

ومع ذلك حرصت كل من الدولتين على تجنب الصدام ، كما حرصت كل منهما ايضا على العمل من اجل اتفاقية الوفاق الثانية . وبدأت بالفعل المباحثات التمهيدية بينهما .. وكان آخر لقاء مباشر بهذا الصدد في موسكو عندما زار كيسنجر العاصمة السوفيتية لبحث عدة موضوعات تبدو كأنها منفصلة عن بعضها البعض ولكنها في الحقيقة مرتبطة دائما بالاستراتيجية العامة للدولتين ..

فقد شملت المباحثات :

- الموقف في انغولا .
- الموقف في الشرق الاوسط .
- الموقف الخاص بتحديد حجم وعدد ونوعية الاسلحة التي تحتفظ بها كل من الدولتين

وعاد كيسنجر يحمل بعض الانباء الايجابية الخاصة بتحديد الاسلحة الاستراتيجية التي تم بصفة مبدئية تحديد انواعها وعددها على ان تكون بصفة عامة ٢٤٠٠ قطعة استراتيجية لكل من الدولتين بما في ذلك عدد الصواريخ عابرة القارات على اختلاف انواعها ، وكان الاتفاق على ان الصواريخ التي يتجاوز مداها ٦٠٠ ميل الى حوالي ١٠٠٠ كيلومتر تعتبر سلاحا استراتيجيا ..

ولهذا كان اصرار الاتحاد السوفيتي على اعتبار الصواريخ من مجموعة « كروز » كلها ذات صفة استراتيجية، وكان محقا في هذا الاصرار اذ معروف أن هذه الصواريخ بانواعها الثلاثة المستخدمة من الارض الى الارض او من الجو الى الارض او من تحت الماء الى الارض تتجاوز المدى المحدد للاهداف الاستراتيجية . وكان الروس في هذه النقطة اكثر مرونة فوافقوا على اخراج هذه الصواريخ من مجموعة الاسلحة الاستراتيجية ، اذا وافق الاميركيون على تخفيض العبوة المتفجرة والعبوة الدافعة للصاروخ بحيث لا يزيد مداه على ٦٠٠ ميل .

وفي مقابل ذلك اصر السوفييت على اعتبار الطائرة الباك فاير القاذفة الجديدة البالغة الدقة في كل اجهزتها ، على انها قاذفة متوسطة المدى وليست استراتيجية بعيدة المدى .. ووافق الاميركيون على ذلك بشرط عدم امداد القوة الجوية السوفيتية بطائرات تموين الوقود حتى لا يمكن تزويد تلك الطائرات بالوقود اثناء طيرانها، فيتضاعف مداها وتدخل بذلك في زمرة الطائرات الاستراتيجية بعيدة المدى ..

وبقيت هناك نقطتان اساسيتان ما زال الخلاف عليهما قائما وهما :

● موضوع الطائرات القاذفة وبعيدة المدى والاسرع من الصوت ب ١ والتي انتجت منها الولايات المتحدة ثلاث قطع تقوم كلها بالتجارب المحددة لها قبل اصدار قرار صلاحيتها النهائية .

● والموضوع الثاني يتعلق بالصواريخ الارضية عابرة القارات .. ومعلوم أن الولايات المتحدة تعتمد في تسليحها الصاروخي على النوع المعروف باسم « مينيت مان ٢ ، ٣ » اذ لديها بالفعل ٥٥٠ صاروخا من نوع « ٣ » و ٤٥٠ صاروخا من نوع « ٢ » .

ولقد اكتشفت الولايات المتحدة ان الفترة الطويلة النسبية التي شغلت خلالها بالحرب في فيتنام حرمتها من متابعة التطور الطبيعي في تحسين هذه الصواريخ التي بدأ انتاجها منذ عام ١٩٦١ ، واستمر الانتاج حتى عام ١٩٦٧ عندما بلغت اعدادها « الالف » وزعت على ست قواعد رئيسية هي :

١ — مالمستروم بولاية مونتانا وبها ٢٠٠ صاروخ في ٢٠٠ صومعة

٢ — فرانسيس وارين بولاية وايوميخ وبها ٢٠٠ صاروخ في ٢٠٠ صومعة

٣ — ايلزوورث في ولاية داكوتا الجنوبية وبها ١٥٠ صاروخا

٤ — هوايت مان في ولاية ميسوري وبها ١٥٠ صاروخا

٥ — مينوت في ولاية داكوتا الشمالية وبها ١٥٠ صاروخا

٦ — جراند فورکس في ولاية داكوتا الشمالية وبها ١٥٠ صاروخا .

والفارق بين النوعين .. مينيت مان ٢ ، ٣ هو ان كل صاروخ من النوع (٢) يحمل رأسا نووية واحدة قوتها ميجاتون واحد اي ما يعادل مليون طن من مادة (ت.ن.ت) الشديدة الانفجار .

اما النوع الثاني من الصاروخ مينيت مان (٣) فيحمل كل منها ثلاث رؤوس نووية قوة كل منها ٢٠٠ كيلو/طن واذا علمنا ان الكيلو/طن الواحد = ١٠٠٠ طن من نفس المادة الشديدة الانفجار (ت.ن.ت) لعلمنا ان قوة الرؤوس الثلاث للصاروخ الواحد تساوي ٣ × ٢٠٠ × ١٠٠٠ = ٦٠٠٫٠٠٠ طن ت.ن.ت .

ويمكن توجيه كل رأس منها نحو هدف معين اذ تنطلق الرؤوس الثلاث في مركبة واحدة مثبتة على مقدمة الصاروخ .. وتطوف المركبة في الفضاء وتوزع حمولتها على الاهداف المخصصة لكل منها ..

وتبلغ سرعة الصاروخ مينيت مان ٣ اكثر من ٢٥٫٠٠٠ كيلومتر في الساعة ويصل مداه الى حوالي ١٣٠٠٠ كيلومتر اي ان قذائفه تصل الى اقصى مداها في اقل من نصف ساعة . وبذلك نرى أن كل اراضي الاتحاد السوفيتي اصبحت بالفعل في متناول هذه الصواريخ .

وليس معنى ذلك ان الولايات المتحدة بعيدة عن الصواريخ السوفيتية بل ان روسيا تملك مجموعات صاروخية اكثر في انواعها .. واكثر دقة في توجيهها واكثر قدرة على حمل مجموعات اكثر عددا من الرؤوس النووية . ولقد نجح السوفيت جدا في زيادة عدد وحداتهم في الغواصات النووية القادرة على الوصول الى الشواطىء الاميركية أو الى القرب منها ، وهي تحمل في جوفها عددا ضخما من الصواريخ المتعددة الرؤوس .. وبذلك اصبحت الاراضي والاهداف الاميركية هي الاخرى في متناول القصف الصاروخي من جانب السوفيت .

ولكن ..

نظرا لان القواعد الصاروخية الاميركية ثابتة ومحددة ، رأينا ابرازها في هذا البحث بخلاف الحال بالنسبة للسوفيت الذين حرصوا على تنويع وتطوير صواريخهم لتكون اخف حركة .. واخف وزنا .. حتى ولو كان ذلك على حساب تخفيض مداها طالما انها سوف لا تطلق من الارض الى الارض الا في حالات خاصة ولاهداف خاصة ، اما الاعتماد الرئيسي في الاستراتيجية الصاروخية السوفيتية فيقوم على استخدام الغواصات النووية كقواعد عائمة وغاطسة ومتحركة كقوة ضاربة رئيسية. ولهذا لم يحرص السوفيت على الاعتماد اساسا على قواعد الصوامع الغاطسة.

وبالنسبة للدقة في الاصابة فان التجارب التي حصل عليها الاميركيون من نتائج اطلاق ٣٠٠ صاروخ على المحيط المتجمد الشمالي والمحيط الهادي ، ان القذيفة كانت تقف في منطقة الهدف وبعد اقصى من البعد عنه بنسبة ٢٠ ٪ اي ان الهدف الاستراتيجي الكبير الذي يختار لاصابته يحتاج الى ٥ صواريخ لضمان تدميره، بخلاف الحال بالنسبة للصواريخ السوفيتية من انواع س س ٩ ، س س ١٣ وكلاهما يحقق دقة تزيد عن ثلاثة أمثال النسبة الاميركية اذ تبلغ الدقة ٧٠٪ .

ولهذا تواجه الولايات المتحدة حاليا مرحلة بالغة الحساسية ازاء مستقبلها الصاروخي ، فهي أمام أمرين :

● اما الاتفاق مع السوفيت على الوفاق الجديد مما يتيح لها التفرغ عشر سنوات (مدة الاتفاقية المقترحة) للبحث الهادىء في اعادة النظر نحو خططها كلها .

● او الاتجاه الفوري للتعجيل بتطوير طاقاتها الصاروخية وانتاج انواع اخف وزنا واكثر دقة في التوجيه ، طالما هي تملك اقوى أسطول جوي من القاذفات البعيدة المدى القادرة على حمل الصواريخ ، وايضا مضاعفة انتاجها في اسطول الغواصات الضاربة وانتاج الطائرة المساندة للغواصات .

ومعنى هذا انه لو لم تتفق الولايات المتحدة مع السوفيت خلال عام واحد فانه يتحتم عليها رصد ١١٫٠٠٠ مليون دولار لتنفقها على تطوير كل صواريخها وتضيف الى رصيدها ٢٥٠ صاروخ منيت مان ٣ المتطور ليكون رصيدها منه ٨٠٠ وهي النسبة الكافية لدرء اي هجوم صاروخي على البلاد والتصدي له بصواريخ تطلق لتدمير الصواريخ المهاجمة وهي لا تزال في الفضاء .

وتبلغ مساحة القاعدة الصاروخية ٢٢٫٠٠٠ ميل مربع اي ما يعادل مساحة الكويت وقطر ولبنان وفلسطين معا .

وفي كل قاعدة عدة مراكز مراقبة لادارة اطلاق الصواريخ من صوامعها. ويتحكم مركز مراقبة في عشر صوامع ويعمل به ضابطان شابان مختاران .

ولا يطلق أي صاروخ الا بامر الرئيس الاميركي شخصيا ويتم في خلال ٣٠ ثانية اشعال الكبسولة واخراج الصاروخ الى الفضاء بعد نسف غطاء الصومعة التي تحتويه والتي يبلغ وزنها ٨٦ طنا . وتعتمد هذه الصواريخ على الوقود الصلب الذي يشتعل كهربائيا .

وفي الوقت الذي تسعى فيه الولايات المتحدة الى تجديد الوفاق لحاجتها الحقيقية اليه ، لتكسب الوقت الذي تأمل ان تعيد فيه تنظيم استراتيجيتها العامة في الداخل والخارج .. فهي تسعى ايضا لتحسين مستوى صواريخها سواء بدقة توجيهها او زيادة سرعتها .. وزيادة قدرتها على التحرك . من قاعدة الى اخرى ، حتى لا تبقى جامدة في موقعها بما يعرضها للاصابة او التدمير ..

والسؤال الان :

هل غاب عن السوفيت حرج موقف الاميركيين ولهفتهم على الوفاق لانجاز ما فاتهم خلال تورطهم الطويل .. والمقيم في الهند الصينية ؟

وهل سيسمح السوفيت للاميركيين بالانتفاع من الوقت ليستعيدوا كامل تفوقهم في كل قطاعات التسليح الاستراتيجي ؟

وهل سيتوقف السوفيت عند الحد الذي بلغوه من التفوق الكبير على الاميركيين في كثير من الاسلحة الاستراتيجية ؟

وتجدر الاشارة الى ان صواريخ كروز وطائرات ب ١ لا تزال تحت التجارب ، ولن يتم انتاجها وادخالها في تشكيلات القتال قبل عام ١٩٨٠ !

ولهذا سنبقى في توتر القرقب طالما بقي الكبار في توتر المساومة وسيبقى العالم مشغولا بالاحداث التي تفرزها صراعات القوى الكبرى على حساب الاخرين ..



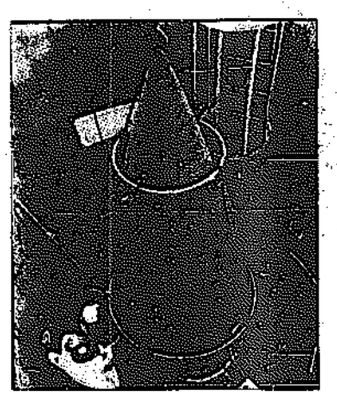
● صاروخ عملاق داخل صومعة الاختبار قبل تسجيل صلاحيته للعمل .. ويتراوح عمق الصومعة من ٥٠ الى ٦٠ قدما تحت سطح الارض ولها غطاء وزنه ٨٦ طنا . ولا بد من نسفه قبل اطلاق الصاروخ وذلك اذا تقرر فجأة اطلاق الصاروخ . وقيمة هذا الصاروخ ١٠ ملايين دولار ويحمل رأسا نووية قوتها التفجيرية مليون طن من مادة (ت.ن.ت)



● احد ضباط المراقبة المعينين لادارة « مركز مراقبة الصواريخ من طراز منيت مان » والذي يشرف على عشر صوامع تضم عشرة صواريخ يمكن اطلاق الواحد منها خلال نصف دقيقة .



● صاروخ مينيت مان ٣ في صومعته وقد تم تركيب الرأس النووي في مقدمته .



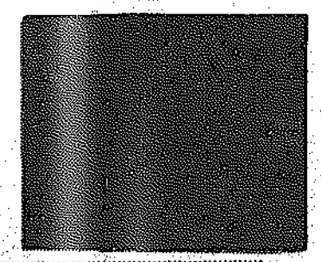
● الضابط المسؤول عن اطلاق الصاروخ عابر القارات وهو امام اجهزة التحكم في مراحل اطلاق الصاروخ ولا يتم اطلاقه الا بامر شخصي من رئيس الولايات المتحدة .

أميركا تتوسع في صواريخها للسيطرة على الأراضي السوفيتية

وروسيا تتوسع في إنتاج الغواصات النووية

تطوير المخابرات اللاسلكية لحلف الأطلسي

لكسب المفاجأة الإستراتيجية والتعبوية



● قمر صناعي خاص بالمواصلات من طراز أ ت س/٦ ويستخدم لنقل الانباء التليفزيونية والتقارير السرية على اساس استخدام « شفرة » موحدة وهذا يقتضي توحيد أسلوب التدريب طالما أصبحت كل الاجهزة تعمل وفقا لبرنامج موحد .

كشفت منظمة حلف شمال الاطلسي عن خطط خاصة بالنظام الجديد للاتصالات بين الدول الاعضاء . وتشير هذه الخطط الى ان الامين العام لحلف الاطلسي سيتمكن بسهولة عام ١٩٨٠ من عقد مؤتمر مع زعيم جميع الدول الاعضاء في الحلف بواسطة الهاتف ودون التخوف من قدرة اي شخص اخر على التنصت .

وهذا الجهاز الهاتفي هو احد المعالم البارزة في نظام موحد جديد للاتصالات سيعتمده حلف الاطلسي. وستكون اجهزة الهاتف المضمونة هذه متوفرة ايضا للقادة العسكريين في الحلف ، وستمتد هذه الشبكة من جنوب تركيا الى شمال النرويج مرورا بالمحيط الاطلسي جاعلة جميع القوات العسكرية مرتبطة بنظام واحد للاتصالات . وسوف تعتمد هذه الشبكة نظام الاتصال المباشر عن طريق الضغط على الازرار ، وستكون هناك ازرار خاصة لتحديد الاولويات كي لا يجد القائد العسكري خطا مشغولا في احدى حالات الطوارىء . ويشمل النظام الموحد الجديد ايضا شبكة برمية اليكترونية وصفت بانها مناسبة للاجهزة التي تستخدمها شركات الطيران العالمية . وستكون المراكز البرمية الجديدة التي سوف تتألف منها هذه الشبكة والتي سيبلغ عددها /١٨/ مركزا ، أسرع من النظام الحالي وتحتاج الى عدد اقل من المشرفين عليها . وسيتم بموجب برنامج حلف الاطلسي اطلاق ثلاثة أقمار صناعية جديدة للاتصالات . ومن المقرر أن يطلق أول هذه الاقمار في ابريل / نيسان المقبل ، كذلك تضاف اربع محطات ارضية جديدة لالتقاط الاشارات من الاقمار الصناعية الى المحطات الاثنتي عشرة التي تعمل حاليا في عواصم دول الحلف .

وجدير بالذكر ان هذا النظام الجديد للاتصالات سوف يكلف الحلف ٣٣٦ مليون دولار .

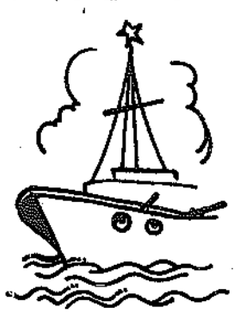


● محطة استقبال أرضية من الوحدات التي تم على استحداثها ضمن مجموعة المحطات الموحدة في دول شمال الاطلسي وذلك لسرعة الارسال والاستقبال وحل رموز « الشيفرة » ضمانا لسرعة انجاز العمليات وتنفيذ الاوامر وخاصة في الاوقات الحرجة .

قواعد عسكرية سوفيتية
في المحيط المتجمد الشمالي



يبدو أن الاتحاد السوفيتي مستمر بعزم كبير في مخططه الخاص الرامي للحصول على مزيد من المكاسب الاستراتيجية والسياسية والايديولوجية ، ويتسم التكتيك الروسي بوضوح في السياسة التي اتبعها لكي يسيطر على مجموعة جزر سبيتزبرج SPITZBERG في المحيط المتجمد الشمالي .. فقد سبق أن اجتمعت الدول المتنازعة على مجموعة هذه الجزر في باريس وتوصلت الى اتفاق في عام ١٩٢٠ يقضي بضم الجزر الى النرويج ، وفي نفس الوقت سمح الاتفاق للدول المعنية بما فيها الاتحاد السوفيتي باستغلال الثروات الطبيعية في هذه الجزر ، ولم تهتم دول العالم بهذه الفقرة الاخيرة ولم تمارس حقها في استغلال المعادن وغيرها من الثروات الطبيعية الموجودة في باطن تلك الجزر ، ما عدا الاتحاد السوفيتي الذي وجد في تلك الفقرة من الاتفاق منفذا للتسلل من اجل السيطرة على الجزر التي تتميز بموقع استراتيجي ممتاز اذ انها تسيطر على جميع خطوط الملاحة التي تربط ميناء مورمنسك الذي يطل على المحيط المتجمد الشمالي ومنه تنطلق الملاحة الى بقية دول العالم .



والجدير بالذكر ان الاساطيل السوفيتية تتخذ من الميناء المذكور قاعدة لها اذ ان من يتحكم في جزر SPITZBERG يتحكم بالتالي على حركة الاسطول السوفيتي المرابط في ميناء مورمنسك .

وقد تقدمت القيادة السوفيتية بطلب للحكومة النرويجية للسماح باقامة قواعد عسكرية في الجزيرة ولم توافق الحكومة النرويجية على هذا الطلب مما دعا الاتحاد السوفيتي الى اتخاذ قراره أن يحصل بالامر الواقع على ما فشل في الحصول عليه بالطرق الديبلوماسية وهذه السيطرة على جزر سبيتزبرج ، فاستخدم حقه في استغلال الثروات الطبيعية في الجزر ، وبدا بارسال عمال المناجم الى سبيتزبرج وبذلك اصبح للسوفيت عدد من العمال يفوق بكثير عدد العمال النرويجيين ، واصيب سكان الجزيرة بصدمة عنيفة عندما شاهدوا نزول اول مجموعة من النساء السوفيت في مطار الجزيرة .

الفائدة الاستراتيجية للجزر

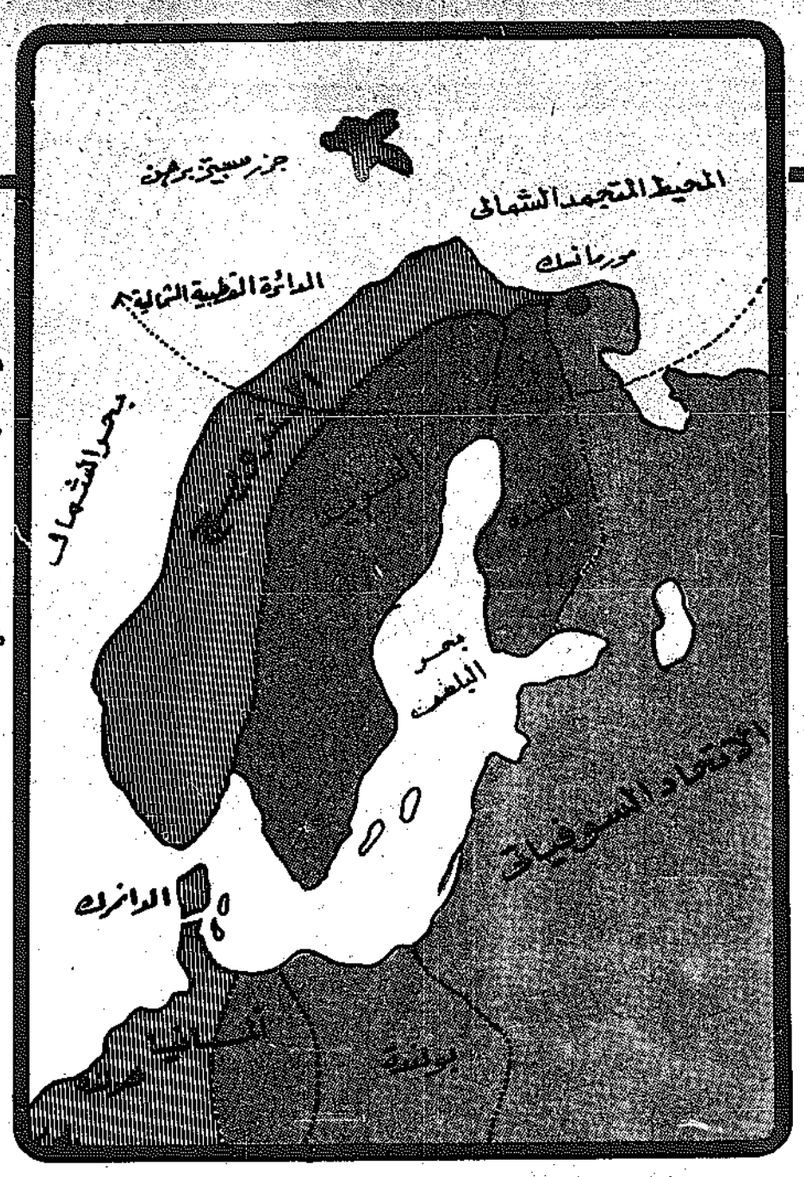
ومنذ ذلك الوقت بدا الوجود السوفيتي يؤكد ويفرض حقه وان كان الهدف البعيد معلوما للجميع .. وهو ان لا تكون هذه المجموعة من الجزر عقبة او مركزا لاية قوة تعرقل حرية الملاحة البحرية السوفيتية في المحيط المتجمد الشمالي .

ونظرا لان النرويج عضو في حلف شمال الاطلسي فانه كان من المحتمل جدا ان تفطن قيادة الحلف المذكور للافادة من تلك الجزر افادة استراتيجية بان تجعلها مثلا قاعدة بحرية لقوات الحلف في مواجهة الميناء السوفيتي في الشمال مورمنسك .

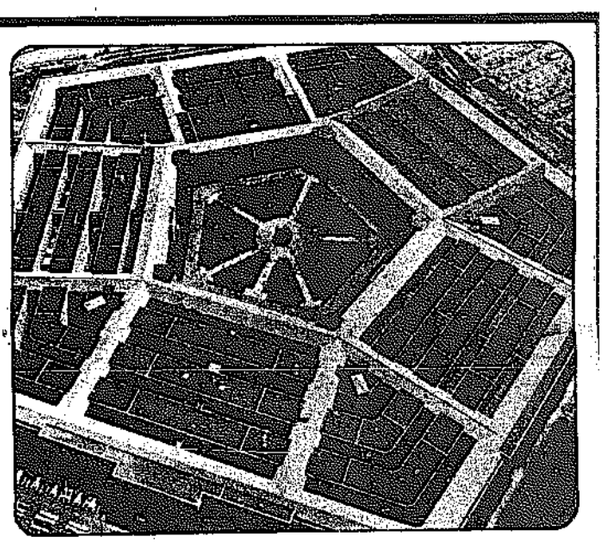
ولو تحقق هذا الاحتمال لاصبحت الاستراتيجية السوفيتية في حرج شديد لانها تعتمد بالدرجة الاولى على مخططاتها الخارجية وقوة اسطولها من الغواصات النووية الحاملة للصواريخ الاستراتيجية عابرة القارات ، وكان ممكنا جدا ان تكون هذه الجزر محطة مراقبة اطلسية على تحركات الاسطول السوفيتي وقاعدة تهديد لخطوط ملاحة ، ولكن جاءت الوثبة السوفيتية سريعة ومفاجئة .. وهكذا ضاعت على دول حلف الاطلسي بصفة عامة والنرويج بصفة خاصة ان تكون تلك المجموعة من الجزر قاعدة غربية ، وصحيح ان السوفيت لا يظهرون حاليا ــ على الاقل ــ آمالهم البعيدة في احتواء تلك الجزر ، فقد لا يعنيهم ذلك في الوقت الحاضر ، انما استطاعوا بما فعلوه ان يطمئنوا فعلا الى عدم تعرض اية قوة لملاحتهم استنادا لتلك الجزر والتي ضمن السوفيت حاليا مشاركتهم في تنميتها عمليا بما يستخرجونه منها من موارد .

ولا شك ان الزمن سيكشف تطورا بل وسيفرض هذا التطور في تحديد علاقة السوفيت بالنرويج على وجه التحديد وبالغرب عموما حول مستقبل تلك الجزر التي اصبحت بالفعل محطة امنه بعد ان كان محتملا لها ان تكون قاعدة تهديد .

وهكذا حقق السوفيت وثبة استراتيجية جديدة ، بسبب تركيز تخطيطهم المدروس فعلا على ما يهمهم ويخصهم، ولعل هذا التركيز قد تيسر لهم بسبب عدم تورطهم بصورة مباشرة في مشاكل العالم الاخرى ، بنفس الاندفاع وبنفس الحجم الذي انحدرت اليه الولايات المتحدة ، فلم تحقق لها في كل محاولاتها الا .. الخسارة ...

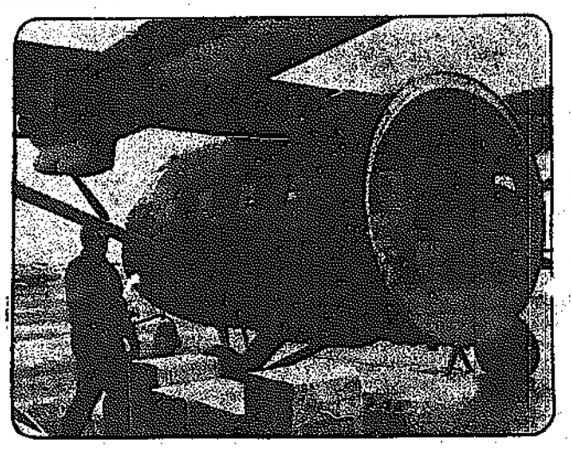


أسلحة



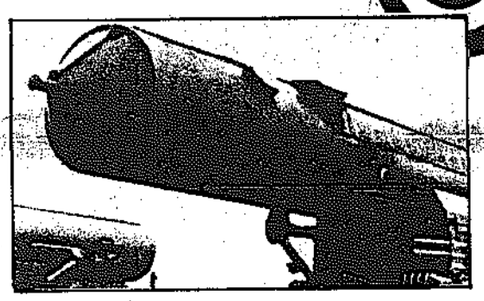
● **واشنطن تكشف إنتاج الصواريخ الإستراتيجية**

● مبنى « البنتاجون » مقر وزارة الدفاع الاميركية وقد ارتفعت معدلات النشاط في اركان هذا المقر منذ تعثرت اتفاقية الوفاق الثانية التي تحاول الولايات المتحدة انجازها مع الاتحاد السوفيتي ، وان كانت هناك أمور كثيرة تم الاتفاق عليها كالحد من الاسلحة الاستراتيجية ، الا ان الخلاف عاد مرة اخرى بين الدولتين بسبب المواقف السياسية في افريقيا حيث كسب الاتحاد السوفيتي كل جولاته في انغولا والصومال .. مما ازعج المسؤولين عن الاستراتيجية الاميركية فاتجهوا الى زيادة ميزانية وزارة الدفاع لمضاعفة الجهد في انتاج الصواريخ الاستراتيجية .



● **طائرات النقل الإسرائيلية أراهشا**

طائرة نقل اسرائيلية من طراز « ارانا » التي تنتجها المصانع الحربية الاسرائيلية وقد ارادت اسرائيل الترويج بالدعاية لهذه الطائرة فاستغلت فرصة زلازل غواتيمالا فارسلت الطائرة محملة بالادوية ومواد الاسعاف والطعام للمشاركة في معالجة المنكوبين وتبلغ حمولة هذه الطائرة ٤٠ر٠٠٠ رطل وقد طارت من الولايات المتحدة الى غواتيمالا في أول رحلة لها الى اميركا اللاتينية . وتنتج المكسيك هذه الطائرة بالاتفاق مع اسرائيل .



● **صاروخ يحمل عشر رؤوس**

صاروخ سوفيتي من حوامل الرؤوس المتعددة .. وترى فوهته مغطاة تستر تحتها مركبة تحمل عدة رؤوس يوجه كل منها نحو هدف خاص بها .. وبعد اطلاق الصاروخ لمسافة وارتفاع محددين ، تنفتح الفوهة وتنطلق المركبة بما فيها وتوزع احمالها على الاهداف المخصصة لكل منها ..

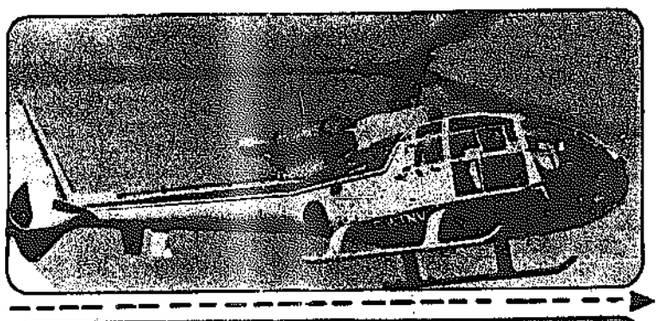
ويتفوق السوفيت في هذا النوع من الصواريخ على الاميركيين من حيث امكانية حمل عدة رؤوس ذرية تصل الى عشرة رؤوس كما تمتاز بسهولة نقل الصواريخ من مكان الى آخر مما يجعلها اكثر تحررا من الجمود والبقاء في الصوامع التي يسهل التقاط ورصد مواقعها وضربها .. وترى في الصورة حمالة مدرعة لنقل الصاروخ ..

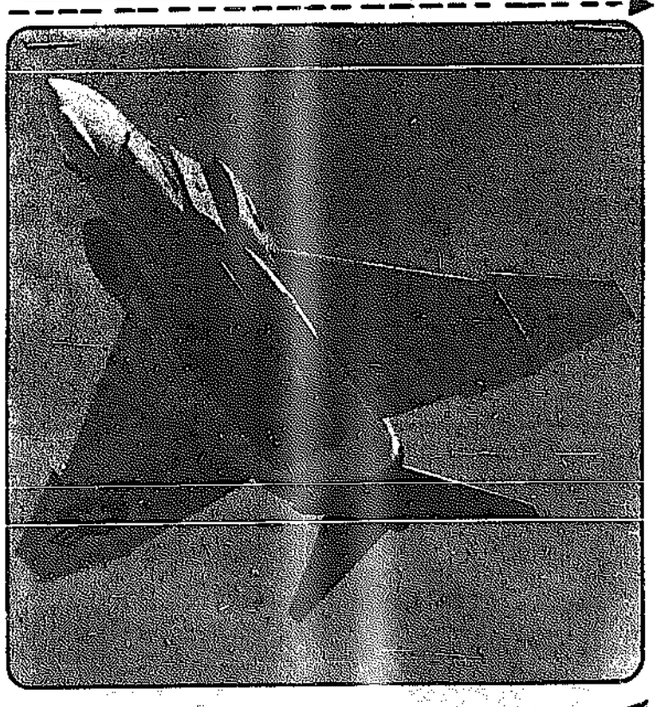
وقد اكتشف الاميركيون مؤخرا تخلفهم في هذه الناحية فاتجهوا الى انتاج الصواريخ الاخف وزنا والاكثر قدرة على التدمير حتى ولو كان ذلك على حساب انقاص مداها ، طالما يمكن نقلها واطلاقها من الطائرات والغواصات .

● **الطائرة الغزال**

طائرة الهليوكوبتر الفرنسية من طراز « الغزال » وهي احدى مجموعة طائرات تحمل نفس الاسم ، ولكنها تختلف عن بعضها البعض في الحجم والسرعة والتسليح والغرض المخصصة له . وهي من انتاج بريطاني فرنسي مشترك وفقا لاتفاقية وقعت بين الدولتين لهذا الغرض عام ١٩٦٧ . وتشترك شركة وست لاند البريطانية لطائرات الهليوكوبتر مع الشركة الفرنسية ايروسبايال وقد حصلت يوغوسلافيا على حق انتاج هذا النوع من الطائرات وبدا انتاج « الغزال » عام ١٩٦٧ ثم استمر تطويرها عاما بعد عام وتستخدم للنقل الداخلي بين مواقع الجبهة .. ولاعمال الاسعاف والانقاذ السريع .

وقد بيع من هذه الطائرة عام ١٩٧٥ حوالي ٦٦٠ طائرة في عشرين دولة ويمكن تسليحها بعدد ٢ من مدافع رشاشة متوسطة وبانبوبتين لاطلاق الصواريخ من عيار ٣٦ ملليمترا التي يمكن توجيهها لاصابة اهداف على الارض كمواقع المدافع او الدبابات او المستودعات أو الخنادق أو الطائرات ، وكذلك يمكن تجهيزها باربعة صواريخ من طراز « تاو » المضاد للدبابات .. وقد نشرنا صورته في عدد سابق .. وتوجد بها خزانات اضافية لاطلاق الدخان لاغراض منع العدو من اي تحركات في مناطق معينة .





● **ماكدونيل دوغلاس**

الطائرة ماكدونيل دوغلاس المعروفة باسم ف ٤ المقاتلة القاذفة وهي تحمل القنابل الصاروخية تحت هيكلها وتسعى مصر للحصول على محركات من النوع الذي تستخدمه تلك الطائرات لتركيبها في الطائرات المنيغ ٢١ السوفيتية التي رفض الاتحاد السوفيتي امداد مصر بها او حتى بقطع الغيار اللازمة لها والتي طلب من الهند عدم السماح بتصدير قطع غيار للطائرات المنيغ المذكورة التي سبق لمصر ان طلبت من الهند امدادها بها كما هو معلوم .



● **كروتال المضاد للطائرات أرض جو**

مجموعة صواريخ كروتال الفرنسية المضادة للطائرات « أرض / جو » (وتعرض ضمن الصواريخ التي تعاقدت مصر على شرائها من فرنسا)

● ويستخدم كروتال لاطلاقه من السفن الحربية ضد الطائرات وخاصة التي تطير على ارتفاعات منخفضة لتفادي التعرض لموجات الرادار .

● ويستخدم الصاروخ في قوات حلف شمال الاطلسي وفي كثير من القوات غير الاوروبية .

● ويمكن استخدام الصاروخ لبنطلق انفراديا او بالمجموعات ..

● وتتسلح السفن الحربية الفرنسية به .. بالاضافة الى انواع اخرى وكذلك توجد وحدات كاملة من هذه الصواريخ للعمل مع القوات الدفاعية البرية ضد الطائرات .

● وقامت شركة تومسون الالكترونية الفرنسية بتجهيزه بالاجهزة الالكترونية لضمان دقة توجيهه .



● **صاروخ ايطالي من الجو الى الجو**

« اسمه اسبايد أ ــ ١ » وهو صاروخ ايطالي « من الجو الى الجو »

● سيبدأ استخدام هذا الصاروخ اعتبارا من عام ١٩٧٧

● وسيكون السلاح الرئيسي لتسليح الطائرات الإيطالية « ف ــ ١٠٤ س » المتخصصة للاعمال الاعتراضية في الدفاع الجوي .. وللتعامل به ضد اي نوع من الطائرات المغيرة

● ويلاحظ كثرة الزعانف بهذا الصاروخ لضمان ضبط واتزان توجيهه الى هدفه

● وهو مجهز بجهاز للتوجيه الالكتروني وهو الموضح باللون الاسود في الصورة

● وقد عرضت ايطاليا هذا النوع من الصواريخ بعد ان انتجت منه كمية للعرض الاعلامي والتجاري وعرضت منه على قيادة حلف شمال الاطلسي لاختباره وتحديد مدى كفاءته ، وكذلك عرضت ايطاليا هذا الصاروخ لتسويقه خارج اوروبا وخاصة في بلاد الشرق الاوسط حيث تتسابق دول المنطقة على التسليح ، كما عرضته على دول اميركا اللاتينية .

● وهو من انتاج شركة « سالينا »

● **الطائرات الحوامل**

طائرة لوكهيد طراز د س/١٣٠ تحمل طائرتي استكشاف صغيرتين مجهزتين بكل ادوات الاستكشاف والتصوير والارسال . ويرى تحت كل جناح طائرة منها وهذه الطائرات الضخمة من نوع الطائرات التي يجري حولها الحوار حاليا لبيع عدد منها الى مصر مع العلم ان اسرائيل سبق ان حصلت على عدد منها منذ نهاية حرب اكتوبر واحتفظت بآخر مجموعة وصلت اليها من هذه الطائرات ، ولم تعدها الى الولايات المتحدة التي كانت ترسل هذه الطائرات الضخمة على هيئة جسر جوي يحمل العتاد والامدادات العاجلة الى اسرائيل ..

عام الدبابات الهجومية

1976

عام ١٩٧٦ هو عام « الدبابات » بالنسبة لاعضاء حلف الاطلسي ، ويكاد يكون للعالم اجمع . فدول حلف الاطلسي الان تعيش في دوامة من الحيرة ، ومتطلبات العصر الحاضر تحتم عليها الاستعاضة بالدبابات التي تملكها الان منذ اكثر من عشرين عاما ، كالدبابات الاميركية من طراز M 48 وطراز M 60 بالاضافة الى الدبابات المنتجة محليا في اوروبا ، وعليها الان ان تختار مابين الدبابات الالمانية الصنع الحديثة والاميركية المتطورة . لذا فهي بحاجة الى ما يتراوح بين ٨ و ١٠ آلاف دبابة هجومية ! ...

اما قيمة هذا التبديل فتبلغ ٢٠ مليارمارك تقريبا ، الا ان ثمن الدبابة الحديثة يقارب مليوني مارك الماني .

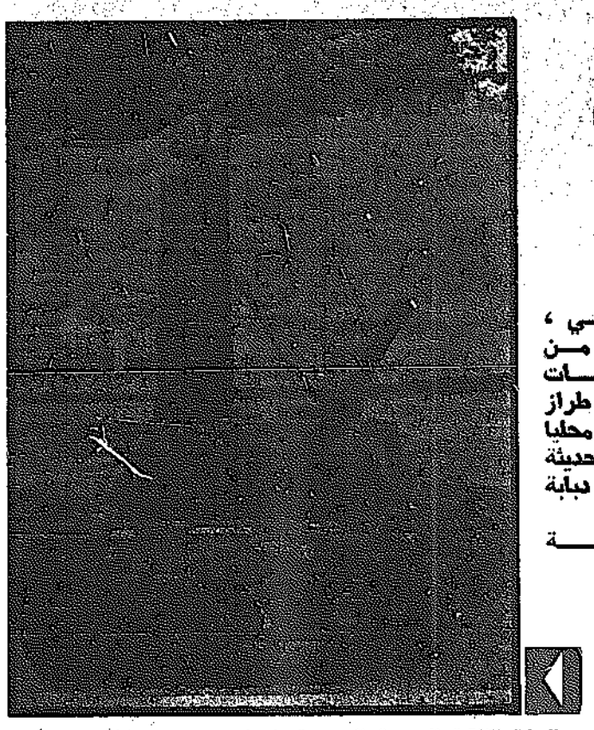
وكانت الاجتماعات الاخيرة التي عقدها ممثلو دول حلف الاطلسي بشان تسليح جيوشها بوسائل الدفاع والهجوم الحديثة ، تتضمن البحث الجاد في تسليح جيوشها بطائرات « ستارفيغر » بالاضافة الى بعض انواع الطائرات الاخرى ، حيث يدخل في حسابات التسليح ما يعرف « باجرة نقل المعدات عبر الاطلنطي » ، وهنا تبرز بعض الامور لوضع النقاط فوق الحروف .

وعلى سبيل المثال :

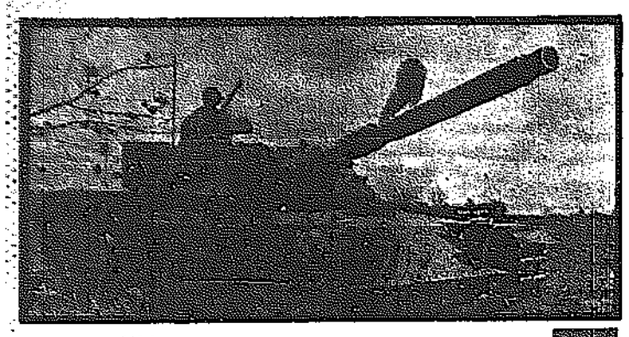
١ ــ قامت الحكومة الالمانية مؤخرا ببيع ١٦٠٠ دبابة الى دول حلف الاطلسي من نوع الفهد « ليوبارد ١ » فاخذت هولندا (٤٦٨) وبلجيكا (٣٣٤) والدانمارك (١٢٠) اما ايطاليا فاخذت (٨٠٠) دبابة . أما أكبر الصفقات التي أثيرت حول هذا النوع من الدبابات ، فقد طلبت ايران (١٠٠٠) دبابة ، ونظرا لعدم موافقة الحكومة الالمانية على تلك الصفقة ، قام شاه ايران بشراء دبابات بريطانية الصنع من نوع « شيفتاين » بدلا عنها .

بعد ذلك اتجه المختصون مؤخرا بتطوير الدبابة الالمانية « ليوبارد » الى اجراء تعديلات كثيرة فيها وقاموا بتجربتها قبل تسليح القوات البرية الالمانية بها للتاكد من صلاحيتها التامة للعصر الحاضر وهي من طراز « ليوبارد ٢ » .

٢ ــ وتم مؤخرا صنع دبابة اميركية من طراز « XM - 1 » بالتعاون بين شركتين اميركيتين هما « جنرال موتورز » و « كرايزلر » ، الا ان تلك الدبابة تعمل بمحرك ديزل ، وتسعى شركة (كرايزلر) الان لتحويله الى محرك نفاث يعمل على الغاز وذلك في مصنع الدبابات « نوفوم » . ولا تزال حتى الان .. قيد البحث والانتاج .



الدبابة الالمانية الهجومية الجديدة « ليوبارد ٢ » يمكن لطاقمها القيام بالمراقبة وهي تسير تحت الماء حتى ٥ متر تقريبا ، وذلك عن طريق اسطوانة « مانعة للماء » تخرج من برجها .



الدبابة الاميركية الهجومية الجديدة « XM - 1 » . صممت على غرار « ليوبارد ٢ » ، فهل تنافسها .

ليوبارد الألمانية دبابة العصر

دبابة دفاع الكترونية

اما الدبابة الالمانية الجديدة شقيقة ليوبارد ١ وهي ليوبارد ٢ فقد جرى تطويرها في مصانع الدبابات « كراوس مافاي » بعد أن جرى دعمها من قبل بعض المؤسسات المالية الضخمة لانجاح هذا المشروع الذي تطلب مبلغا ضخما من المال . لذلك جرى انتخاب او انتقاء /١٧/ دبابة ، وقد جرى اختبارها بطريقة عشوائية من مجموعة الدبابات المنتجة مؤخرا من طراز « ليوبارد ٢ »، كما جرت عليها سلسلة من التجارب القاسية في الحر الشديد تحت « شمس ولاية الاريزونا » والبرد القارس « في كندا » وقد اجتازت تلك الدبابات كل هذه الاختبارات بنجاح عظيم . وعلاوة على ذلك فقد جهزت بوسائل دفاع تعمل الكترونيا ، وجهاز خاص لتفادي اشعة « ليزر » ، اما سلاحها الرئيسي فهو عبارة عن مدفع عيار / ١٢٠ مم / ، ومن ميزات هذا المدفع اصابته للهدف عن طريق جهاز الكتروني يعمل على تثبيته (اي المدفع) اوتوماتيكيا نحو الهدف حتى ولو كانت الدبابة تسير على ارض وعرة . وهي تتمتع بقوة أكثر من شقيقتها القديمة التي تبلغ قوة محركها « ٨٣٠ حصانا المانيا » ، لذلك فهي مزودة بمحرك قوته (١٥٠٠ حصان ماني)وهذا ما يجعلها اسرع من شقيقتها ، اما معدنها فهو عبارة عن خليط من الفولاذ والكيراميك ، جرى مزجهما بطريقة خاصة وبنسبة معينة ، هما سر صنع تلك الدبابة تقريبا .

أما الخبراء في مجال الدبابات فيقولون ان « ليوبارد ٢ » هي فعلا دبابة العصر ، وهي احدث دبابة هجومية في العالم على وجه الاطلاق ، الا انها تتمتع بعيب واحد فقط لا غير هو ثمنها الذي يزيد على مليوني مارك الماني .

أما الدبابة الاميركية الجديدة ، فهي من طراز XM - 1 ، وقد تم انتاجها من مدة غير بعيدة ، وهي لا تزال قيد التجربة ، ويامل الاميركيون أن تكون افضل من الدبابات الالمانية الصنع والروسية الحديثة بقدرتها الهجومية العالية ، وهي بدورها افضل من الدبابات الاميركية الموجودة حاليا المدببة الاطراف والمرتفعة الثمن .

ومما يجدر ذكره هنا ان الدبابة الاميركية مزودة بمدفع من عيار / ١٠٥/مم ، وهو في الواقع اقل فاعلية من المدفع عيار /١٢٠/مم المزودة به الدبابة الالمانية « ليوبارد ٢ » .

وهذا الجدول يوضح ميزات كلتا الدبابتين :

الخصائص	الدبابة الالمانية الصنع ليوبارد ٢	الدبابة الاميركية الصنع XM - 1
الوزن	٥٫٥٠ طنا	٤٩ ــ ٥٨ طنا
الطول (بدون السبطانة)	٧٫٧٣ أمتار	٨٫٢٠ أمتار
الارتفاع	٢٫٤٩ متر	٢٫٣٠ ــ ٢٫٤٠ متر
المحرك	١٢ اسطوانة (سلندر)	١٢ اسطوانة (سلندر)
عملية التبريد تتم بواسطة	الماء	الهواء
قوى التشغيل	خليط من مواد احتراق	الديزل أو الغاز التربيني
قوة المحرك	١٥٠٠ حصان الماني	١٥٠٠ حصان الماني
سرعتها	و ٢٦٠٠ دورة / بالدقيقة	٢٦ ــ ٣١ حصانا المانيا /على الطن
مدى تسلقها	٣١ حصانا المانيا / على الطن	ارتفاع ٠٫٩١ متر
مدى استدارتها في حفرة	ارتفاع ١٫١٥ متر	سعتها ٢٫٣٠ متر
	سعتها ٣٫٠٠ متر	



محاولة لاغتيال الروتين ضريبة تدفعها الجاسوسية المزدوجة !

ستوات عديدة انقضت دون ان يتمكن الجاسوس العالمي المعروف جورج بلاك (٥٣ عاما) من وضع خطة « لاغتيال » الروتين الذي يقض مضجعه في احدى الضواحي السوفيتية ، وهو الذي كان قادرا في السابق على وضع خطط معقدة وتنفيذها في اية لحظة مهما علت الرؤوس التي تستهدفها . لقد اخرج جورج بلاك اخيرا ، (كذلك زميله الجاسوس السابق كيم فيلبي) انه يتمتع الان ضريبة غالية ، لكنه يدرك تماما أن الروتين هو ابسط وأسهل ضرائب الاستخبارات .

ايام العز ، كان جورج بلاك يعيش متنقلا بين افخم الفنادق العالمية يحفها بهالة من السرية ، وبشلة من الحسناوات . اما الان فهو يعيش ضمن سحابة كثيفة من الدخان المتصاعد باستمرار من سجائره في دار خشبية تعرف باسم « دانشا » كائنة في احدى ضواحي موسكو .

كان جورج من الرجال البارزين في ادارة المخابرات البريطانية ، وقد عين القنصل الثاني لها في سيئول عاصمة كوريا الجنوبية .

ومع الايام « تطورت » مهنته ، فاصبح يعمل ايضا وفي نفس الوقت لصالح المخابرات السوفيتية وبعد ٣٠ عاما من هذا الاخلاص للسوفيت بانت حقيقته ، بعد ان اماطت المخابرات البريطانية عن ازدواجيته محكمت عليه بالسجن لمدة ٤٢ عاما . لكنه بعد خمس سنوات تمكن من الفرار من معتقله الانكليزي واتجه الى روسيا حيث عين هناك ضابطا في ادارة المخابرات المركزية السوفيتية ، وقد حظي باعجاب الروس الكبير في هذه الادارة خاصة بعد أن نجح في بناء نفق بين شطري المانيا ، وكانت مكافاة هذا الانجاز هي عرض من المخابرات بان يقوم جورج بجولة سياحية مبتعثة في شمال المانيا الشرقية (في مدينة روستوك الجميلة القائمة على بحر البلطيق) أو في اي مشجع شرقي على البحر الاسود .

ويحاسب جاسوس جورج بلاك جاسوس زميل قديم ومشهور له هو كيم فيلبي وهو ايضا جاسوس مزدوج له من العمر ٦٤ عاما ، وقد صعقت النوعكا (مشروب وطني في الاتحاد السوفيتي) باللون الاحمر من نوع شريها . فقد اصبحت رفيقه الوحيد بعد كل الذي حصل .

ولعل صورة سريعة لماضي كيم ترضح اسباب هذه الرفقة والالفة ، ففي الماضي كان طالبا نابغا في جامعة كامبردج في انكلترا ، وكانت ظروف عائلته المالية تتيح له اختيار اي مجال للعمل فيه . لكنه اختار الطريق الاصعب والاخطر ، فقد عين في بادىء الامر في ادارة الجاسوسية البريطانية ثم ما لبث ان عين سكرتيرا اولا في السفارة البريطانية في الولايات المتحدة في واشنطن . وقد اتاحت له هذه المكانة الاطلاع على الكثير من الاسرار والاخبار .. ولعل هذا هو الباب الذي دخلت منه المخابرات السوفيتية الى قلب كيم وعقله وخرج هو منه الى المشاركة في الجاسوسية السوفيتية لمدة الاثنين عاما .

مرض الجاسوسية

وفي الواقع ان تحديد اسباب واضحة لهذا الانقلاب الروسي في داخل كيم يبدو امرا صعبا بل مستحيلا . فالدوافع لم تكشف بعد ، وان كان الكثيرون يميلون الى تحديدها بمرض نفسي يسمى « بمرض الجاسوسية » .

ولا شك أن نبوغ كيم سلط عليه الاضواء وضع بين المخابرات العاملة عليه .

ومن القصص التي تروى حول تكتمه ودهائه انسه في عام ١٩٤٨ اتفقت ادارة المخابرات البريطانية مع جهة تحرير البانيا بان يقوم ٢٤ متسللا منها بعمليات انتحارية داخل البلاد . لكنه لم يكتب النجاح لهذه العمليات، واعتقل «المتسللون» والتمثل طبعا الى الجاسوس المزدوج كيم الذي نقل للمخابرات السوفيتية خطة « زميله » البريطانية .

هذه هي قصة سريعة لقصة جاسوس مزدوج لم ترحمه الظروف ، فاطبق الظلام عليهما ، وهما يدفعان الان ضريبة الروتين . لكنها ليست باي حال ضريبة مزعجة في عالم المخابرات .

على كل ان جورج بلاك وكيم فيلبي محاطان الان ببعض الاصدقاء الذين يحظون بثقة عالية من ادارة المخابرات السوفيتية .

على صعيد آخر ، تزوج جورج من فتاة سوفيتية تدعى حليمة (٢٣ عاما) بعد ان تمكنت زوجته الانجليزية من الحصول على الطلاق مؤخرا ، والجورج منها طفل في السنة الخامسة من عمره الان .

وكيم فيلبي تزوج هو الاخر من فتاة سوفيتية اسمها انينا (٢٥ عاما) بعد اسبوع من التعرف اليها في ناد للرقص على الجليد .

وقد اثارت هذه السرعة في الزواج علامات استفهام ، واغرب البعض بوضوح عن رايه قائلا بانه يمكن ان تكون وراء زواج الجاسوسين المخابرات السوفيتية نفسها خاصة اذا علمنا ان عائدة وانينا تعملان في احد المعاهد العلمية في موسكو .

وقد لوحظ مؤخرا أن ابن فيلبي (٢٢ عاما) يحضر الى موسكو من وقت لاخر لزيارة والده ويحلب له بعضا من التوابل الانكليزية والشاي والويسكي اضافة الى السجائر الاميركية ويمكن القول التي يصعب الحصول عليها في الاتحاد السوفيتي .

ويقول فيلبي أن زوجته الحالية تقوم بتحضير الطعام على الطريقة الروسية ، اما هو فيقوم احيانا بتحضير طعام اخر على الطريقة الشرقية (مع الكاري) والتوابل « الحارة » المخصصة لذلك .

انها نهاية محزنة طبعا . لكنها ليست باي حال مزعجة كثيرا . وهذه حقيقة قد يصعب ادراكها الا على الجاسوس المزدوج .



السوفيت يدعمون قواتهم البحرية

بارجة بحرية سوفيتية

بحاملات هيليكوبتر مضادة للغواصات النووية

رغم نمو قوة روسيا البحرية ظلت قدرتها محدودة لاعوام طويلة وكانت اساطيلها تقوم بعملياتها البحرية في البحار الداخلية مثل بحر الشمال او البحر الاسود ، ولم تكن لديها موانيء خالية من الجليد وصالحة للملاحة طوال العام . الان ان هذه الصورة تغيرت منذ مدة طويلة حيث اندفعت القوات البرية السوفيتية بعيدا الى الغرب في وسط اوروبا ، وتمركزت هناك تدعمها في ذلك سيطرتها على شرق اوروبا وامتلاكها لاقوى الجيوش التقليدية في العالم ، بالاضافة الى احساس الاتحاد السوفيتي بانه يمتلك في المجال النووي قوة تقرب من قوة الولايات المتحدة الاميركية ، مما جعله يتجه الى السيطرة على البحار بشكل واضح ، فبدا بتقوية اسطوله في المحيط المتجمد الشمالي والشرق الاقصى ، ثم اخذت قواته البحرية تظهر في البحر المتوسط كما ان اعادة فتح قناة السويس للملاحة البحرية سهلت له الطريق الى المحيط الهندي ، اذ اصبح بوسعها اختصار ٩٠٠٠ ميل بين موانيء البحر الاسود وموانيء شرق افريقيا .

واصبحت الاستراتيجية السوفيتية تركز على زيادة قوتها البحرية حتى ولو كان ذلك على حساب مستوى معيشة المواطنين هناك ، الذي ما يزال مواضيا يشابه مستويات بعض الدول النامية .

ومع هذا يرى بعض الخبراء البحريين ان الاسطول الحربي السوفيتي يحتل المرتبة الاولى في العالم ، ولذلك طبقا للقوة النيران المتوفرة لديه ، كما اصبح في وسعه ان يهدد الطرق الملاحية لحلف الاطلسي كما صرح بذلك وزير البحرية الاميركي . ويقيم وجود السوفيت في نيجيريا وغينيا والصومال بغرب افريقيا قبل وقطع طريق الامدادات الى اوروبا وذلك نظرا لان ٨٠ ٪ من النفط الذي تحتاجه الدول الاعضاء في حلف الاطلسي و ٧٠ ٪ من المواد الاستراتيجية الاخرى موجودة في ساحل افريقيا الغربي . وبالنظر الى كل هذا نجد ان هناك واجبات جديدة ستلقى على عاتق دول المجموعة الاطلسية ، ولا يستبعد ان سلاح البحرية التابع لجمهورية المانيا الاتحادية سيتحمل عبئا كبيرا للقيام ببعض هذه الواجبات . ورغم ان مدار السرطان الواقع شمال خط الاستواء يحدد المنطقة المحرمة التي تحدد مجال الامن لقوات حلف شمال الاطلسي والتي اذا وقع اعتداء على احد اعضاء الحلف الاطلسي يعتبر الاعتداء موجها لكل الدول والاعضاء ورغم هذا يخطط القادة في مركز قيادة الحلف الاطلسي لتجهيز قوة هجوم احتياطية لمنطقة جنوب المحيط الاطلسي ، بشكل سرب من المدمرات كما هو الحال بالنسبة للقوة الدائمة للحلف الاطلسي الموجودة حاليا شمال المحيط الاطلسي ويحتمل ايضا ان تشترك المانيا الاتحادية في تشكيل هذه القوة .

حرية الملاحة البحرية

والان ، وهم مثل الروس يملكون قوات بريـــة تقليدية ، اخذوا يشعرون الان وبالتدريج انهم ومنذ عشرين عاما اعضاء في تحالف يضم مجموعة من القوى البحـرية التي يتوقف وجودها الاقتصادي وامنها العسكري لدرجة كبيرة على حرية الملاحة في البحار اي على امكان نقـل البشر والبضائع بسلام عن طريق البحر، ويقول المحـالم الاميركي المختص بتاريخ البحار ماهان نقـلا عن احد المؤلفين الاستراتيجيين ، ان الاستراتيجية العسكرية البحـرية تختلف عن نظيرتها البرية في كونها مهمة في السلام مثل اهميتهـا في الحرب ويضيف ماهان الى ذلك قوله ان قوة بحـرية تستطيع ان تحقق نصرا حاسما من خـلال حصولها على موقع ممتاز يصعب عليها الحصول عليه من خـلال الحرب . ويبدو ان الاتحـاد السوفيتي يعي بقوة مدى النفوذ السياسي الذي تتلاعب به القـوة البحرية في الوقت الحاضر .

ويبدو هذا في جهود الاتحـاد السوفيتي في دعم وجوده على طول الطريق البحري الذي سلكتـه النفط من الخليج العربي الـى المحيط الهنـدي والبحر المتوسط والمحيط الاطلسي .

ويدل على هذه الجهود ايضا تصريح قائد الاسطول السـوفيتي جوكوف الـذي يقـول فيـه ان البحرية هي احدى القـوى الفعالة في ممارسة الضغط ، وهي بذلك اقوى اسلحة القـوات الملحة ، خاصة وان السوفيت يملكون بالفعل اقوى اسطول من الغواصات . وبدأت تظهر حاملات الهليوكوبتر في البحرية السوفيتية وكان التركيز على ان تكـون هذه الحاملات مخصصـة للهليوكوبتر باعتبارها اكثر الطائرات صلاحيـة للتعامل مع الغواصات ولامكـان استخدامها في الهبوط السريع على اي جزيرة او اي شاطيء او حتى على المـاء .. فهي بذلك اكثر مرونة في الاستخـدام التكتيكي من الطائرات الاخرى .

مونتغمري مارشال العلمين



● مات اللورد برنارد لو مونتغمري
● أو الفيلد ماريشال قائد العلمين ، فقدكان يحب هذا اللقب ويفضله
وكان يقول دائما أن هناك مئات من اللوردات ورثوا اللقب أو حصلوا عليه ، ولكن ليس هناك ماريشالات بنفس العدد .. وجميعهم حصلوا على اللقب بكفاءتهم وبأعمالهم ..

اعداد اللواء كمال عبدالحميد

وقد اتيحت لي فرصة لقاء القائد الراحل ثلاث مرات ، وقرأت له ما كتبه ، ورأيت أن أقدم صورة عن حياته ، فقد لمست فيها معايير انسانية كثيرة تفوق مواهبه العسكرية بل لعلها هي التي رجحت كفته القيادية وابرزت تلك المواهب بصورة أكبر من حقيقتها فكانت دائما موضع التبجيل والتقدير ممن عملوا تحت قيادته وحرصوا على طاعته والبذل معه .. ومن اجله ..

وكانت حياته نموذجا فريدا من النماذج البشرية الغنية بالصفات التي لم تتوفر لكثيرين غيره من القادة العسكريين .. وكانت له اخطاء وهفوات .. فهو لم يكن دائما منسلاأعلى كما تصوره البعض بل كان دائما .. عسكريا احب مهنته وكان متدينا اخلص في عقيدته وكان موفقا افاد من حظه ..

اللقاء الاول في القاهرة

وكان أول لقاء معه .. عام ١٩٤٧ في القاهرة . وقد زار كلية اركان الحرب وتحدث لهيئة التدريس فيها وللخريجين .. وكان قد احضر معه نسختين من أول كتاب له «من العلمين الى نهر سانجرو» الذي ينضمن كل العمليات الحربية التي خاضها بجيشه الثامن منذ توليه قيادته بمصر في اغسطس سنة ١٩٤٢ الى ان انتهت عمليات مطاردته للالمان في تونس واستعادهم منها .. وقد اهدى احدى النسختين للملك فاروق واهدى الثانية لمكتبة كلية الاركان .. وقد طلبت يومئذ من كبير المعلمين بالكلية وهو البريغادير ثراب البريطاني أن يقدمني للمارشال مونتغمري لاستاذنه في ترجمة الكتاب ليكون مرجعا عربيا عن المعارك التي خاضها جيشه .. وتمت المقابلة ووافق الرجل ولكنه طلب ان اكتب اليه الى لندن لتذكره حتى يتصل بمؤسسة النشر لئلا تتناقض الاجراءات الخاصة بمثل هذه الموضوعات . اذكان يخشى ان يكون قد سبقني احد بالاتصال بدار النشر للغرض نفسه .

وراسلته ، فاجاب مؤكدا موافقته .واتصلت بي مؤسسة النشر نتيجة لتوصيته وارسلت موافقتها مقابل دفع رسم رمزي مقداره خمسة جنيهات استرلينية بدلا من خمسة الاف جنيه ،طالما ان الكتاب سيكون « لاغراض تعليمية » .

اللقاء الثاني في المانيا

وانتهت ترجمة الجانب الاول منه والذي شمل معارك شمال افريقيا وتولى الاخ يوسف السباعي — وكان مدرسا زميلا في الكلية العسكرية — ترجمة عمليات صقلية وايطاليا ..وطبع الكتاب في دار النهضة بمصر وارسلت للورد مونتغمري عشر نسخ مترجمة .. وحرصت على انتظام المراسلة معه في المناسبات المختلفة ..حتى عام ١٩٤٩ عندما كان اللقاء الثاني في قرية سانبلاجر بالقرب من دورتموند حيث كانت أول مفاورة جماعية لكتائب شمال الاطلسي . وقد دعيت للمشاركة فيها ضمنا على الجيش البريطاني الثاني بمنطقة الرين وانتهت المباراة بمقر الفرقة الثانية البريطانية تلبية لدعوة الجنرال كيتل (الذي قاد عمليات الهجوم البريطاني على بورسعيد عام ١٩٥٦) .. وطلبت من رئيس اركان الجنرال البريطاني ان يطلب باسمي لقاء المارشال مونتغمري ..وشرحت له الصلة التي حاولت تجسيمها للضابط البريطاني .. وتمت المقابلة الثانية معه وجددت تعريفه بنفسي مرة اخرى وذكرني على النسخ العشر وطلب ان ارسل له عشر نسخ اخرى . ولعله [illegible] التي كتيجة لما قمت به.

اللقاء الثالث في العلمين

وتمت المقابلة الثالثة عندما حضر الى القاهرة والعلمين في الذكرى الخامسة والعشرين لمعركة العلمين ،وجاء لزيارة ارض المعركة .. ثم حاضر امام جميع كبير من الضباط المصريين ..وكنت رئيسا للجنة الدفاع في مجلس الامة المصري ، وكنت الوحيد بالملابس المدنية ، فكان ذلك وحده سببا مباشرا للفت نظره .. وجددت للمرة الثالثة تعريفه بي .. وكنت قد احضرت نسخة واحدة من الكتاب مهداة له بعد ربع قرن من تاريخ المعركة التي اقترنت باسمه والتي كان يعتز ويفتخر بالانتساب اليها او بنسبتها اليه ..

● ولد برنارد .. لو .. مونتغمري في ١٧ نوفمبر ١٨٨٧ في كينتفتون فيكاراج جنوب لندن وكان ابوه هنري مونتغمري رجل دين .. وكانت امه مودفارا حديثة السن عند زواجها ، اتصفت بالدقة في تدبير بيتها وحرصت على اعداد « برنارد » اعدادا « نظاميا » منذ صغره .. وسافرت الاسرة الى استراليا عام ١٨٩٠ حيث عين والده راعيا لكنيسة « تازمانيا » وكان عمر الطفل عامين . وبقيت الاسرة هناك حتى عام ١٩٠٩ ثم عادت الى لندن حيث اقامت بصفة دائمة .. وكان « بيت العائلة » في نيوبارك مخصصا لقضاء عطلة الصيف.

وشب برنارد مونتغمري طالبا في مدرسة سانت بول .كان طموحا بالعمل في دراسته ورياضته ، فما ابت ان تقدم على اقرانه في المجالين وبرز في لعبة الكريكيت والرجبي . وكانت امه تشجعه على النشاط الرياضي وتحذره ونصحه بعدم التدخين أو شرب الكحول.. واستجاب لها . ولعله لم يجد امامه وقتا يضيعه في اللهو . والتحق بكلية ساندهرست العسكرية سنة ١٩٠٧ واستهوته الحياة العسكرية اذ وجد فيها امتدادا وتعميقا لما نشأ عليه من النظام والانضباط المنزلي ولم يجد اية غضاضة في اعداد فراشه وتلميع حذائه واعداد طعامه بنفسه .

وتخرج ضابطا برتبة ملازم ثان ،والتحق بكتيبة « وارويك شاير » ونقل بها حتى اعلنت الحرب العالمية الاولى وسافر مع وحدته الى فرنسا وقاتل في « اللانادرز » وتعرضت وحدته لهجوم عنيف من القوات الالمانية التي اجتاحت اللانادرز كما تحملت خسائر كثيرة وقد اصيب مونتغمري برصاصة في صدره في معركة الاير الاولى لكنه نجا من الموت بسبب اندفاع احد جنوده اليه والارتماء على صدره ليحميه من سيل الرصاص الذي انهمر من احد المواقع للرشاشات الالمانية . وكان هذا الجندي قد اصيب بعدة طلقات ادرك بعدها بقرب نهايته فاسرع ليحمي قائده الملازم برنارد مونتغمري من الطلقات المنهمرة على الموقع ، وكان هذا الحادث سببا في نجاة الرجل .. وسببا اخر في شحذ المواطف الانسانية في نفسه وانطلاقها مرة واحدة، وظلت تحتويه كل حركاته طوال حياته ، كما اعتبر هذا الحادث اول رعاية له من الخطر .

ونقل مونتغمري الى المستشفى الميداني لعلاجه ، وقرر الاطباء توقيف علاجه للياس من حالته .. الا انه كان يعتقد بانه سيعيش وكان يعلل ذلك بانه اذ كان مقدرا له الموت لما ارتمى عليه الجندي ليحميه من انهمار الرصاص عليه . وكان يشعر ان له رسالة وان له دورا في تاريخ امته ، وان اصابته ليست الا سببا ابتلاه التدريها ليبتعد عن المعركة وهذا في رايه افضل من الموت فيها ..



● مونتغمري في القاهرة

كان يحلم بالتنزه مع ماو في الأدغال
وصف أيزنهاور "بالقائد المدلل"
وماكميلان بـ "ألطف رئيس بريطاني"

وانتهت الحرب ، وكان قد اخذ درسا اخر من اول تجربة عملية له في حياته ، بان الاخلاص من العلاقة الانسانية في السلك العسكري اهم بكثير من اي اعتبار اخر وان هذا القطاع من العمل الميداني اكثر حاجة الى هذه الصورة او اللمسة الانسانية من اي قطاع اخر . وكان دائما يذكر سلوك الجادي الذي حياه .. وكان يتساءل عما دفعه الى ذلك ... وربما كان يستطيع ان يجد لنفسه ملجا من استمرار التعرض لمزيد من الطلقات التي اودت به ؟ وماذا كان يحدث لو كان هذا الجندي لا يحبه ولا يحترمه ولا يثق به ؟ .. فان ما اقدم عليه هذا الجندي كان اعتبارا انسانيا بالدرجة الاولى ولم يكن ابدا لاعتبار قيادي او عسكري محسب .

فلسفة الحرمان

ولقد احس مونتغمري بحسرة — على حد قوله — بانه لم يشهد طوال خدمته في ميادين الحرب العالمية الاولى احد الضباط من ذوي الرتب العالية يمر عليه او على باقي التشكيلات والوحدات المقاتلة ، فكان يرى اولئك القادة بثيابهم ذات الاشرطة الحمراء كانهم الهة في صوامع وابراج .

كان يشعر أن هؤلاء القادة بعيدون عن قلوب رجالهم .. ولم يشعر باحد من قواده يزوره في المستشفى بعد اصابته .. فكان عزاؤه الوحيد ثقته بنفسه بانه محبوب على الاقل من مرؤوسيه ، وكفى دليلا لذلك .. ماقام به الجندي « الجادي » .. من اجله وكان .. يشعر بالحرمان من عطف ورود رؤسائه كواجب منهم نحوه ونحو الاخرين ..

مرحلة التألق

ويواصل نشاطه .. ويدخل الوانا جديدة في اعداد افراده ورجاله .. ويشعره اسمه كقائد مجدد وتمر ازمة السوديت عام ١٩٣٨ بعد ان كاد العالم يشتعل بحرب عالمية اثر اعلان هتلر على ضم منطقة السوديت التشيكية الى المانيا ، وبعد أن وافقت بريطانيا وفرنسا على اتفاقية ميونيخ التي اشترك فيها تشمبرلين وري لادييه وهتلر وموسوليني . وادرك مونتغمري ان الحرب صارت اكثر قربا ولم يطل تفكيره في مهمته المنتظرة او دهي الى رئاسة الاركان العامة للادلاء برايه ، اذا كان لا يحب ان يفرض نفسه وان كان يجب ان يعرف الاخرون رايه .. فمصار يتدد من بعيد اوضاع السياسة البريطانية التي اعطت بتساهلها لهتلر كل ما طلبه ..

ويصدر بعد ذلك قرار بنقله الى فلسطين بعد ترقيته الى رتبة ميجور جنرال (لواء) بعد ان اشتدت حركة الثورة العربية هناك ضد هجرة اليهود وتواطؤ بريطانيا على ستر نشاط الوكالة اليهودية . ويعين مونتغمري قائدا عاما للفرقة الثامنة سنة ١٩٣٩ المرابطة في فلسطين .. ولم يكن يعلم اذا كانت هذه المهمة امرا طبيعيا ام انها ابعاده عن جو الانقاد الذي اوجده ويبقى في فلسطين حتى صيف عام ١٩٣٩ فيعود مريضا الى لندن للعلاج قبيل اندلاع الحرب العالمية الثانية باسابيع قليلة .

لعبة الحظ

وكان مرضه جاءه في الوقت المناسب. ويقول في وصف هذه الصدفة .. انها ضربة حظ اخرى شاءت ان يكون في انكلترا عند اعلان الحرب .. وكان الجيش البريطاني غير مهيأ تماما لحرب عالمية .. ولهذا كان تشكيل الفرق والالوية امرا مفاجئا .. وكانت المشكلة التي واجهت رئاسة اركان حرب الامبراطورية هي اختيار القادة لهذه التشكيلات الكبيرة .

وكان وجود مونتغمري في لندن قريبا من عيون المسؤولين في وزارة الحرب ، سببا مباشرا في اختياره قائدا للفرقة الثالثة في ٢٨ — ٣٩ . وكان قد شفي تماما من مرضه الذي اصابه في « عكا » بفلسطين . وكانت هذه الفرقة احدى الفرق التي تشكل الفيلق الثاني الذي كان يقوده السير الان بروك ، والذي كان يعرف مونتغمري شخصيا وكان من المعجبين بهدوئه وحرصه على الدرس وبانضباطه واستقامته .. وبخفة ظله ايضا .

ورحب مونتغمري بالاختبار الجديد وسافر الى فرنسا مع قائده ومع كل قوات الفيلق الثاني .. وحاربت الفرقة في ارض اللانادرز ايضا .. تلك الارض التي اصيب فيها بالحرب العالمية الاولى .. وتتطور الاحداث بسرعة في ارض المعركة وتجتاح المانيا اراضي هولندا وبلجيكا وتقترب القوات الالمانية نطوق خط ماجينو الفرنسي .. وتتدفق صوب باريس .. ويتقرر نهائيا .. سحب القوات البريطانية من فرنسا .. وتصدر الاوامر الى الفرقة الثالثة بقيادة مونتغمري للقيام بمهمة ستارة المؤخرة ، تصديا للزحف الالماني وحماية تحركات القوات البريطانية لدى انسحابها من ميناء دنكرك .

وبذلك اصبحت فرقة الجنرال مونتغمري هي القائمة بالقتال الفعلي لتعطيل مطاردة الالمان للفلول البريطانية المنسحبة من دنكرك .. واستمرت هذه العملية اربعة عشر يوما كاملة .. عادت بعدها الفرقة لتنسحب بدورها الى بريطانيا ويشترك مونتغمري بعد عودته الى انكلترا في اعادة تنظيم القوات البريطانية ويصبح مقربا من وزارة الحرب او من رئاسة الاركان .

وخلال تلك الفترة يصدر قرار بتعيين رئيسه الجنرال سير الان بروك رئيسا لهيئة اركان الحرب البريطانية ويختار مونتغمري لتولي قيادة الفيلق الخامس ثم الفيلق الثاني عشر ويشرف على القيادة العسكرية الجنوبية في بريطانيا عام ١٩٤١ . وكانت تعتبر اهم القيادات والقطاعات في بريطانيا كلها بحكم قرب موقعها من الساحل الاوروبي حيث رابط الالمان واقاموا القواعد الخاصة بالمدافع الساحلية بعيدة المدى ، وحيث اعدوا منصات خراسانية ضخمة ظهر فيما بعد ذلك انها كانت تجهز خصيصا لاطلاق الصواريخ « ف ١ ، ف ٢ » التي وجهتها المانيا ضد بريطانيا فيما بعد ..

وتدخل المانيا في حرب مع الاتحاد السوفيتي بالرغم مما كان بينهما من اتفاق على عدم الاعتداء وقعته الدولتان في اغسطس سنة ١٩٣٩ . ويتقدم الالمان في اوروبا ويشتركون فعليا في الحرب بالميدان الافريقي مع الايطاليين ضد القوات البريطانية وتشتد المعارك في كل الجهات وتتعرض بريطانيا لاكثر من محنة ، كان اخطرها تراجع القوات البريطانية من بنغازي في ليبيا الى طبرق ، ثم الى السلوم ومرسى مطروح .. ويتراجع الجنرال اوكنلك قائد عام القوات البريطانية الى داخل الاراضي المصرية حتى يتوقف في منطقة العلمين بين البحر المتوسط على يمينه وبين منخفض القطارة على يساره .. ويكون المارشال روميل قائد عام قوات المحور « الالمان والايطاليين » قد قطع كل اراضي برقة في ليبيا وكل الصحراء المصرية من الحدود حتى العلمين .. وتوقف هو الاخر عن مطاردة الفلول البريطانية حتى يلم شعث قواته بعد ان طالت خطوط مواصلاتها بعيدا عن قواعدها الخلفية في طرابلس الغرب وبنغازي وطبرق .

كان هذا في صيف عام ١٩٤٢ وكانت احلك اللحظات التي تعرضت لها بريطانيا .. وقد تهلهل الجيش الثامن البريطاني وكان التوقف عند العلمين اجراء موقوتا ريثما يتم للقيادة البريطانية في الشرق الاوسط استدعاء امدادات من القوات المرابطة لها في ايران والعراق وفلسطين .. وبدات قيادة الشرق الاوسط تستعد لاحتمال مواصلة الانسحاب نهائيا من الشرق الاوسط وبالذات من مصر الى السودان كخطوة اولى .

في تلك اللحظات زار تشرشل القاهرة وقرر ابعاد اوكنلك المهزوم عن ارض المعركة وتعيين قائد جديد ، فاستشار رئيس اركان حرب الامبراطورية الان بروك الذي رشح مونتغمري لهذا المنصب .. ولكن تشرشل كان قد اعتزم تعيين الليفتنانت جنرال (فريق) هـ . ستراميز جوت ليكون قائدا للجيش الثامن في مصر .. وبالفعل صدرت الاوامر بالتوجه الى القاهرة ليتولى منصبه خلفا للجنرال اوكنلك ..

مخرج وغالم نفساني

ورغم الحاح تشرشل للحرب ، واصل مونتغمري برامجه التدريبية وكان يتعمد أن يزور قواته في اقصى الخطوط الامامية وهو بعربة جيب ويقودها بنفسه بعد ان ينزع شاراته.. وكان ظهوره في وسط قواته الامامية كالنبأ كالهاب مشاعرها ، وكان يتذكر دائما .. ما كان يفتقده هو نفسه في مثل هذه الزيارات من قواده في الحرب العالمية الاولى ..

وارتفعت معنويات جنوده ، وكان احيانا يضع بعض التراب على ملابسه وعلى القبعة التي تغطي راسه وكانه كان يريد أن يظهر امام رجاله بانه يعاني مثلهم من مشقة الحياة في الصحراء المحرقة ، اذ كان يكفي — على حد قوله — أن يظهر هو بهذه الصورة دون ان يتكلم ..

وبدأت معركة العلمين في ليلة ٢٣ اكتوبر .. ودارت المعركة وصادفه الحظ ايضا ، لان قرات رومل تعرضت لعجز شديد في البنزول بعد أن غرقت عدة شاحنات للنفط في رحلتها بين ايطاليا وليبيا الامر الذي حد من قدرة القوات الجوية الالمانية والمدرعات على العمل والحركة بحرية تامة .

وتنجح معركة العلمين لصالح الجيش الثامن وينسحب رومل تدريجيا وتلاحقه قوات مونتغمري ، وان كان الدارسون للفن العسكري البحت يرون ان مهارة رومل في انسحابه بعد العلمين وفي حدود امكاناته وبعد ان تحمل القوات الايطالية التي كانت عبئا ثقيلا عليه اذ كان مسؤولا عن تيادتها واعاشتها وحمايتها اكثر مما اعطته هي من حماية أو تلبية في العمليات التي اوكلت بها ، وكان انسحاب رومل اكثر كفاءة ومهارة من نجاح المطاردة البريطانية حتى برقة .. ثم الى تونس حيث توقف مونتغمري امام خط ماريت لفترة طويلة .. قبل اقتحامه وتطويقه .

الخيال والنجاح

وهنا يجدر بي ان اشير الى تعليق يستحق ابرازه قاله البريغادير ثراب كبير المعلمين بكلية الاركان حرب بمصر لنا ونحن ندرس بها عام ١٩٤٤ بعد ان عاد مونتغمري الى بريطانيا من ايطاليا وبعد ان قاد عمليات غزو ساحل نورماندي وكان ثراب عين قبل ذلك بقليل بمنصبه بكلية الاركان البريطية فقال وهو يشرح الموقف عند خط ماريت .. قال الرجل :

« دخلت صباح يوم مبكر على الجنرال مونتغمري في خيمته وكنت رئيسا للفرع العمليات الحربية في مقر قيادته .. وكالعادة كل صباح اكون اول من يلقاه لدراسة اخر انباء الموقف العام .. وظللت فترة خمس دقائق امام الجنرال بعد ان اديت له التحية ولم يردها مما اوحى الي بانهماكه ولكني رابت الانتظار بدلا من العودة .. وصادف ان امتد بصري الى الخريطة المنشورة امام مونتغمري لعلي اعرف شيئا مما يشغله فيها ، وفوجئت او وجدت الخريطة خاصة بمنطقة السلوم المصرية على الحدود الليبية . فما هي الخلافة بين القتال في تونس والذي اوشكنا على نصفيته وبين السلوم التي تركناها من شهور على بعد ثلاثة الاف كيلومتر او نزيد .

« فار فضولي وسمعت ، هاي الت نظر قائدي الذي رفع بصره باسما وقال .. اني اراك واعلم برجوعك .. انما يبدو عليك العجلة .. فاجلس وهات ما عندك » .

فسالته : « سيدي .. اسمح لي أنا أن اسأل هل حدث انزال قوات المانية او ايطالية في السلوم وراء خطوط مواصلاتنا اذ أرى امامكم خريطة السلوم ؟ » .

فضحك الرجل .. وقال : اريد ان انصحك من قلبي .. اذا اردت النجاح في الحياة سواء كنت عسكريا اومدنيا .. عليك بتوسيع خيالك ، وتوقعك لكل احتمال يخطر على بالك .. فطالما خطر على البال اي احتمال .. فمعناه انه قابل للتحقيق بصرف النظر عن توقيته او اسلوبه .. واعلم ان الفارق الوحيد بين الاستراتيجي الناجح والفاشل هو فقط مدى خصوبة الخيال .. اني افكر حاليا في وضع خطة انسحاب من تونس الى ايران واعود منها فعلا وبقيت امامي مشكلة التراجع عن طريق مضيق عنق الزجاجة في السلوم لهذا ادرس هذا التطاع لعلي اجد حلا سهلا له وليس هذا معناه اننا سننسحب انما اريد ان اريح ضميري واضع خطة انسحاب وانا في قمة الانتصار ،وذهني صاف ومعنوياتي مرتفعة فهي قطعا ستكون اكثر دقة واتزانا مما لو اضطررت لوضع خطة انسحاب وانا مهزوم مشتت الذهن مصدع النفس .. »

نعم .. هذه النصيحة قالها مونتغمري .. ونقلها عنه رئيس هيئة اركانه البريغادير هـ. ثراب واربت ان ابرزها .. لفيمتها الفعلية في تفكير بعض ساستنا وقادتنا الذين يفكرون فيما حولهم على الاكثر ولا يتصورون احتمالات المستقبل القريب او البعيد.. ولهذا كان التخطيط دائما اساس نجاح كل خطوات مونتغمري حتى في وفاته فقد خطط لنفسه ان يترك هذه الدنيا باسلوب سهل بسيط كما اراده تماما .

وتتم عملياته في شمال افريقيا بالنجاح وينسحب روميل من كل افريقيا ويقرر مواصلة العمليات لغزو صقلية .

بدء اختناقه !!

وهنا يشترك الاميركيون في هذه الحملة الجديدة ، وكانوا قد نزلوا قبل ذلك في الجزائر .. وواصلوا تقدمهم بغير قتال الى تونس .. ويتقرر اشتراك الجنرال باتون الاميركي قائد الفرقة السابعة في عمليات غزو صقلية وان كان باتون قد حقق نجاحا اسرع من مونتغمري ربما لان قواته لم تزهقها بعد اية واجبات كالتي قامت بها قوات مونتغمري او ربما لجودة التسليح او لطبيعة القطاع الجغرافي الذي خصص له .. والمهم ان باتون وصل الى مسينا قبل وصول مونتغمري الى الساحل المقابل لايطاليا .

وهنا يقول مونتغمري انه بدا يشعر بالضيق والاختناق لتقيده بحرية العمل المطلق كما كان حاله اثناء العمليات من العلمين الى خط ماريت ، اذ عين مونتغمري قائدا عاما للقوات البريطانية التي تعمل تحت قيادة مشتركة برئسها الجنرال ايزنهاور .

وتبدأ العمليات في ايطاليا بعد انتهاء عمليات صقلية ونزوله قرب منطقة ريجو في ٤٣/٩/٣ .. ويكون المحور الذي تقتد مونتغمري موازيا للساحل الايطالي على بحر الادرياتيك بينما كان المحور الغربي للجنرال كلارك الاميركي .

وينقدم الجميع حتى يتوقف مونتغمري امام نهر سانجرو بسبب برد الشتاء ، ويطلب أن يعود الى انجلترا اذ لسيليمس انسجاما في عمله مع الاميركيين سواء ممن يحاربون بجانبه أو ممن يرتسونه في التخطيط .. ويستجاب الى طلبه ويعود الى بريطانيا ليقود مجموعة الجيش ٢١ التي كانت تجهز للقيام والاشتراك بعملية لغزو شمال نورماندي في فرنسا لفتح الجبهة الثانية في اوروبا امام الالمان ...

واتخذ الجنرال مونتغمري مركز قيادته الجديدة في حجرة رئيس اساقفة كانتربالية سانت بول في لندن ..واستمر يواصل استعداده حتى حانت ساعة الصفر في ٦ يونيه سنة ١٩٤٤ .

ونجحت عملية الغزو .. وواصلت القوات تقدمها على عدة محاور .. وقام الالمان بهجومهم المضاد الكبير في الاردين لشطر القوات الاميركية والكندية . وهنا اختلف مونتغمري مع ايزنهاور في مواجهة الموقف اذ كان راي « مونتي » أن يتقدم لاختراق الجبهة الالمانية في هولندة عبر بلجيكا ولينفتح ميناء انفرس البلجيكي للملاحة ..فيضطر الالمان لسحب قواتهم الضاربة لمواجهة .. خطر التطويق الجديد ..وكان راي ايزنهاور التقدم الشامل على امتداد كل الجبهات لتشتيت القوات الالمانية وانتشارها بذات الاتساع وكان اعتراض مونتغمري على هذا الراي هو أن مثل هذا التوسع في مواجهة الجبهة يفقدها الصلابة ويحرمها من العمق الدافع لها .. ودارت مناقشة حادة وطويلة جدا بينهما في غرفة القيادة في الكارلتون الخاصة بالجنرال مونتغمري .. ومع ذلك توقف الاميركيون عند نهر الراين بسبب هجوم الالمان في ديسمبر سنة ١٩٤٤ واستمرت الحرب بعدها بشدة عند حلول الربيع ، وكان محور تقدم قوات مونتغمري على اليسار في اتجاه بحر البلطيق وكان الاميركيون على اليمين ووصلت القوات البريطانية الى وايزمار على بحر البلطيق واتصلت بالقوات السوفيتية المتقدمة اليها ..

وفي ٤ اغسطس سنة ١٩٤٥ استسلمت القوات الالمانية في هولنده والدانمرك لمونتغمري .

ويعود الى بريطانيا بعد أن يبقى في المانيا حوالي سنة قائدا للقوات البريطانية التي اشتركت في احتلال المانيا ، وكان بحكم منصبه هذا عضوا في المجلس العسكري العالي للحلفاء في المانيا وربطت الصداقة بينه وبين المارشال السوفيتي روكوسوفسكي واثمت مونتغمري خلال هذه الفترة قدره كحاكم عسكري متزن مع شعب عريق مقهور .

فشل مكتوم

وفي يونيه عام ١٩٤٦ عين رئيسا لهيئة اركان الحرب الامبراطورية خلفا لرئيسه السابق وصديقه الحميم وصاحب الفضل الاول عليه السير الان بروك وزار موسكو عام ١٩٤٧ وعاد لكي يعيد بناء جيش بلاده بعد الحرب من جديد : وللاسف لم يكن مونتغمري موفقا في هذا المنصب رغم كل ما حققه من نجاح في حياته القيادية خلال السنوات الاربع الاخيرة اذ يبدوانه لم يستسغ او لم يتلاءم مع طبيعة العمل «الرئاسي المكتبي» بقدر نجاحه في العمل الميداني لذلك ترك هذا المنصب عام ١٩٤٨ ليعين رئيسا لمجلس اوروبا الغربية وفي عام ١٩٤٩ انشئت قيادة حلف شمال الاطلسي بعد تشكيل الحلف وعين ايزنهاور قائدا عاما لقوات الحلف .. واختار مونتغمري نائبا له عام ١٩٥١ . وبتحدث مونتغمري عن هذه المرحلة من خدمته بانه كان يقوم باعمال « المفتش » الزائر ، اذ لم يكن هناك عمل محدد واضح لنائب القائد العام لقوات الحلف ..

وبقي من مارس سنة ١٩٥١ حتى سبتمبر ١٩٥٨ في هذا المنصب حتى تقاعد .

وكان في الحادية والسبعين ، وقد قضى بذلك خمسين عاما متصلة في عمله واعتبرت انها اطول مدة في تاريخ قادة بريطانيا من عام ١٨٥٥ .

وبدأ المارشال مونتغمري يتحدث في الجامعات والتليفزيون ويحاضر في كل مناسبة تسنح له اذ كان يجد في ذلك احياء لمجده وترسيخا لاسمه في اذهان الناس وايضا لكي يشغل فراغه بعد ان تقدمت به السن .

● فقد وصف ايزنهاور بانه قائد مدلل لم يسبح في حياته العسكرية طلقة رصاص واحدة حتى نزل القوات الاميركية شمال افريقيا وانه لم يستلم ولم يمارس اي قيادة فعلية فكيف كان يرجى منه بعد ذلك ؟

● وعندما سئل ايزنهاور عنه اجابه انه اكثر من اصدقائي عليه ..

● وقال عن ماونتسي مونغ انه رجل يستحق التقدير العميق وانه شخصيا يتمنى ان يذهب مع ماونتسي مونغ الى اقصى اعماق الغابات .. لانه زعيم يوحي بالثقة .

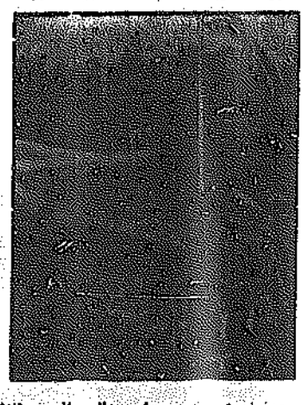
● ووصف ماكميلان في انه الطف رئيس وزراء بريطانيا خلال قرن كامل من الزمان .

وتم بامرتي القائد الراحل للفشل الوزيمة بعد العلمين سوى ثلاث مرات ..

ورحل .. مارشال العلمين واللورد مونتغمري تاركا اللقب الاخير لوريثه الوحيد .. دافيد برنارد مونتغمري .. ليكون هو اللورد الثاني في اسرته .

مزم ثلاث مرات ومات في ذكرى عدوه الرابين

وصادف ان الطائرة التي استقلها الجنرال جوت سقطت فوق الشط من المانشت الالمانية فاحترقت الطائرة بمن فيها .. وبذلك لم يكن امام تشرشل بديل « جاهز » سوى الجنرال مونتغمري .. فوافق على ترشيح بروك



مونتغمري يسلم وسام الجيش الالماني في لونبرج ٢ مايو ١٩٤٥